時報

民國念二年一月十四日星期六

今天二張售大洋三分・厘

第壹萬零壹百九拾五號

內政部登記證警字第二五三三號

中華郵政特准掛號立券報紙總包特別優待證寄送之報紙

時報廣告價例

頭等長行 每行一元八角 計十寸高二行

▲報名旁上封面半版每次洋二百念五元正電影時報每行十五字 長每行五角新聞短行每一字角毎行一元約三行起碼

特別長行 每行九角 計五寸高登在新聞欄中三行起碼

特別短行 每行六角 計三寸三分高登在新聞欄四行起碼

▲附註▼ 計算字數行數以本報五號字[illegible]

時報每星期四星期日附送圖畫時報

定報價目 本國及日本一個月一元 三個月二元九角 六個月五元七角 九個月八元四角 全年十一元 南洋歐美一個月二元四角五分 三個月七元一角五分 六個月十四元一角 九個月二十元八角五分 全年二十七元四角 郵費先付 [illegible]

於上海浙江路[illegible]號（小花園南首）電話九一二〇四 營業部 九一五一〇 電報

於漢口路N念四號 電話九一二〇一

中華英文週報 CHUNG HWA ENGLISH WEEKLY

□分初高級兩種・每週各一冊・每冊三分□

本報創刊以來，巳十餘年，分初級高級兩種，全年各出四十期（寒暑假停刊）。初級文字淺顯，解釋明白，有半年以上英文程度者，即可閱讀。高級文字較深，合於中學高年級學生閱讀之用。學校用作補充讀物，失學者藉以自修，得益非淺。

預定	全年各四十冊		半年各二十冊		郵費在內
	▲國內一元	▲國外一元八角	▲國內五角半	▲國外一元半	
香港澳門全年一元八角					

小朋友

本週刊創始於民國十一年，專載關於兒童應用的知識，陶冶兒童性情，增進兒童知慧；文字純用國語，淺顯明白；體裁務求美化，趣味濃厚；材料豐富，插圖精美，各地小朋友都歡迎得了不得。教育部公布的暫行課程標準，規定初級小學畢業國語科最低限度：「能以能閱讀小朋友和其他類似的書報」。小學高年級學生要想國語進步，快快訂閱今刊。

預定		零售
全年五十二冊二元半	半年二十六冊一元三角	每冊五分
郵費 國外每冊加五分 香港澳門每冊加二分		

中華教育界

探究・討論 學術・教育

本誌創自民國元年，旨在：㈠評述現代教育，使吾人明其狀況與方向，知所努力；㈡討論重要教育問題，以求中國教育之澈底改造；㈢探究教育學術，以期原理方法之日益進步；㈣供給實際材料，以爲研究與實施教育者之參考。近更設批評、討論、研究、實施、參考、紀錄、貢鑑等欄，實爲從事教育研究學術者所當訂購也。

零售	預定	郵費
每冊一角	全年十二冊一元一角 半年六冊六角	▲國外每冊加一角半 ▲香港澳門每冊加六分

中華書局 四大雜誌

廉價期內預定九折

還歷大廉價 一月一日至二月底止

新中華 創刊號出版

零售四角

比來國難日亟，民困日深，敝局以文化職責所關，對於國家建設、民族生存諸問題，竊思有所貢獻；即一般國民趣味，亦欲促其向上。爰不揣謭陋，刊行新中華半月刊一種，內容除國際時事，經濟狀況，各科學說，文藝作品各主要論著外，復有趣味之談藪，美麗之插圖，以及新刊介紹，諷刺漫畫，半月要聞，參考資料，時論摘粹等；取材廣博，搜輯周詳。每月十日二十五日出版。 新中華雜誌謹啓

要目

插圖（三色版一幅（元代名畫）影寫版八幅（近代繪畫及時事寫真））
發刊詞……社同人
備戰……陸費逵
世界經濟的回顧與展望……武堉幹
世界政治的回顧與展望……梅龔彬
怎樣打開中國經濟的出路……陳光甫
未來之太平洋大戰與吾國之地位……樊仲雲
晚近歐美各國之統制經濟運動……周憲文
現代科學之綜合觀……華汝成
近代中國文化發展鳥瞰……金兆梓
最近中國教育思想的轉變……舒新城
相對的真理與絕對的真理……李石岑
哲學與藝術……宗白華
最近世界藝術的新趨勢……豐子愷
大戰以來的世界文學……錢歌川
瓢兒和尚……郁達夫
幽靈……巴金
奇蹟（杜蘭譜作）……張夢麟譯
舞女（高爾斯華綏作）……錢歌川譯
屠戶……熊佛西
故鄉……舒新城
蘇俄的東方政策與東北問題（俄國通訊）……白沙
日本軍費的膨脹與其財政的危機（日本通訊）……瞿荊洲
中俄復交的兩面觀……編者

定價	全年二十四冊二元	半年十二冊一元	零售每冊一角
郵費	▲國外每冊加二角	▲香港澳門每冊加八分	

癸(22)

先施公司 永安公司 推銷存貨 大減價十四天

由元月七日起

本公司等每值歲尾年頭對於各部存貨例必加以整理茲又適逢其會特擧行推銷存貨大減價十四天售價均特別低廉洵屬難得之機會各界士女曷興乎來

先施公司絲織品國貨展覽會

祇有今天

本公司鑒於近年以來國貨絲織品有突飛猛進之象惟多數國人尙少認識之機會爰特擧行絲織品國貨展覽集各名廠之出品分別陳列於本公司五樓各界士女幸早惠臨參觀無任歡迎

陳列各廠

美亞織綢廠 大美綢廠 烈豐公司 中華工業廠 悅昌文綢廠
辛豐印花綢廠 久豐綢廠 龍翔綢廠 勤華襪廠 美文綢廠
安康綢綾絲巾莊 雲裳綢廠 震旦公司 寶綸綢廠 光明綢廠

中國國貨股份有限公司召集創立會通告

逕啓者本公司定於一月二十日下午二時假香港路[illegible]銀行公會開創立會並報告籌備經過事項及選擧董事監察人務祈各股東准時出席[illegible] 中國國貨股份有限公司籌備處啓

教育部備案 教育局立案 私立清心中學校暨高級小學招收插班生

考科 國文 英文 算學 史地 自然 口試 體格檢驗
考期 第一次一月念一日星期六 第二次二月[illegible]星期三均於上午九時起
校址 上海大南門外陸家浜路
簡章函索即寄附郵票十分
校長 張石麟 啓

震旦大學招生

㈠大學 法學院法律學系政治經濟學系 理工學院土木工程學系電機工程學系化學系 醫學院
㈡附屬高初中 各級均可插班
考期 二月[illegible]日
本校[illegible]
校址 上海[illegible]

▲▲▲▲羣益女子初級中學暨小學部幼稚園招生

初中部小學部刺繡科
[illegible]

上海青年會中學招生

特點 用科學方法改造全部課程[illegible]
意 [illegible]
考試科目 [illegible]
並特設免費學額來學者注意

國立同濟大學招德文補習班學生

本校德文補習班[illegible]
投考資格[illegible]
考試科目 德文 英文 數學 物理 化學
報名費二元（報名時繳）
考期一月[illegible]

劉緒梓博士診所遷移通告

[illegible]
門診 上午九時至十二時 下午三時至六時

上海市國醫分館啓事

本分館遵奉中央國醫館命令籌備就緒擇於一月十五日上午九時在同孚路長[illegible]里十七號本分館內擧行成立典禮除分發柬帖敦請黨政各機關各界團體以及醫藥兩界諸公惠臨參觀外誠恐郵遞或有遺誤用特登報奉聞者祈公鑒

有正書局 屏幅大廉價

○廳堂陳設○中堂對聯○送禮妙品○古色古香○價廉物美○

▲日期 由一月十一日起二十五日止十五天
▲折扣 單片一律八折裱好者外加裱工
▲贈品 購滿實洋一元以上概贈日用便覽一冊
▲地點 上海棋盤街 南京太平街

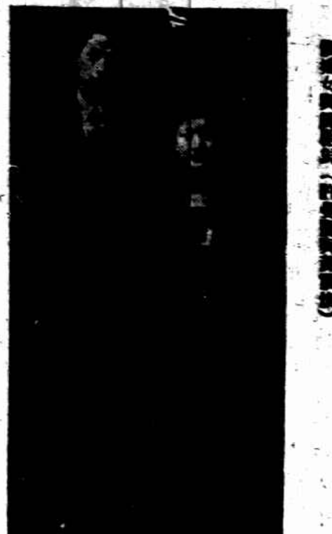
新擬女俠范雪朋（許發家描寫）

入股辦　吃不慣　范雪朋籌辦「强華」　文逸民做老闆

以擅長武俠名於時之女明星范雪朋，最近在新世界救濟東北義勇軍游藝會中，登台表演其拿手傑作「啼笑姻緣」劇，其所飾關秀姑一角，當時博得觀衆掌聲不少。范自脫離大華後，各公司爭相延聘，惟范均以婉言拒絕。記者探悉，范擬糾集同志，合資數萬元，創辦一影片公司，定名「强華」。自任主角，現設籌備處於四川路樹德里二十二號，（即范之公館）導演與編劇均歸其夫文逸民担任，攝影爲范之胞弟姚士泉，現正在從事招股。聞范等以加入其他公司，認爲太受拘束，想想實在過不慣，故不如吃自家飯，較爲自由，此爲范之自辦公司之動機與由來也。

新和宋高館所的 Diana Wynyard 新水銀幕比我們黄鬍大「一隻眼」吧。

從聯華來　編者

□聯華演員金焰，蔣君超等，運來球興極濃，籃球，足球無一不玩，常常赴外賽球，抱有極大的不怕輸的精神，每次並有同事蘇怡，劉繼羣，邢少梅等前往助興。今日或將與明星公司再試身手也。

□前日記者赴聯華時，「流氓皇帝」金焰，正在接他常常接到的電話，女人說：「我住在霞飛路來德坊〇號，電話號碼是七〇八八〇號，八八嗎？你要討我的便宜嗎？」金先生！——看我你要一張照片！」金焰說：「可以，但是請付照片紙張費。你要看我嗎？有空請到公司來。」據蘇怡說：「眞來公司看金焰的，果然也有，可是漂亮的！夠味的就不多。眞正漂亮的，她自己背後還包圍着不少男性，眞愛金焰時，還須經過正式介紹啊。」

□聯華費穆（Film）導演之「城市之夜」，係阮玲玉，金焰，劉繼羣，黎鏗等合演；現已大體攝竣。希望他不要經過電檢會的剪刀，而成一部十全十美有意識的大衆化的片子。又據某方報告：拍至末幕時，費導演頗爲着急，因阮玲玉只逗金焰喝酒，而金焰又大模仿其化身博士也。

□又姜超凰導演之「除夕」，現已開拍。前晚特雇某跳舞研究會會員十五人來作臨時演員，（每人酬洋三元，）該片係由劉繼羣，蔣君超，陳燕燕合演。初開幕即見劉蔣二人在投黃浦，大概一來因爲山海關打得緊，二來也因爲年關不好過吧！但是後來都沒有淹死，頗有「一眼眼」卓別靈主演的「城市之光」的意味。

□聯華第一廠新由北平燕京中學運來一大胖子，厥名殷秀岑。天眞爛漫，凸起肚子，體重竟有二百七十磅，較諸「明星」黃君甫過無不及。體重僅一百七十磅之老胖子劉繼羣，對之有小巫見大巫之概。

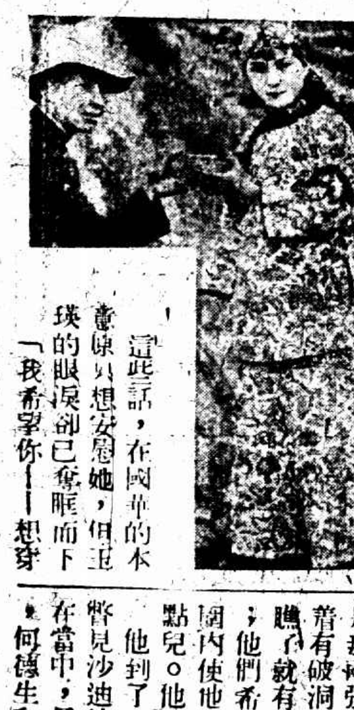
（明星）程步高導演新作「狂流」修築海堤之一幕。

明星　歌片近況：

▼程步高導演之「狂流」，自從前晚費了絕大的力量，把一場海堤潰決拍過之後，大功業已告成。所餘僅有小輪船載客觀看水災幾個鏡頭，不日即可試映。

▼聲片「脂粉市場」，近日正由張石川漏夜工作，預計廢歷年內當可完工。

▼「女性的吶喊」和「琵琶春怨」兩片，內景已攝竣。現由沈西苓李萍倩找尋外景地點，不久亦可結束。

▼丁乙之所編之「壓迫」一片，現已開始攝製，由高黎痕導演，夏佩珍嚴月閒龔稼農主演。

○徐琴芳加入明星後，第一片是「健美之路」。即由其所天陳鏗然導演，已在籌備中。

埃來康泰在新片 "The Kid From Spain" 中的表現。

春潮　八大明星合演

「鶴鳴通」攝製　（鄭應時編）

國華方整裝離滬時，玉瑛獨自來找他，她向他剖白她對他的熱愛。但是國華卻淡然的說：「我在這裏多耽擱一天，就多增加你們一天的煩惱，或者還有破壞你們幸福的危險，所以我今晚是決意要走了」

這些話，在國華的本意原只想安慰她，但玉瑛的眼淚卻已奪眶而下「我希望你——想穿一點，不要這樣傷心了」「你——你太不明瞭我了！」她慢慢地抬起頭來看國華的表示，可是，國華卻默然。隔了一會，他說：「我雖然也愛你，可是，照這種情形，有什麼法子呢？」「最後的方法，只有堅決的請我媽媽去跟他交涉離婚。」這種的決定之後，國華與玉瑛好像找到一條康莊大道一樣，兩人都沉醉在未來的幸福中。

星海浮沉錄（二）

◈……妲露拉彭海加入「摩登」隊裏太遲一點，沒有多大發展的機會。她有媚力和天才，前途頗有希望。

◈……露絲蔡德頓的叫座力已低降不少，且有繼續低降的表示。

◈……史瑪生的聲望在一年來喪失得最厲害，觀衆似乎已經厭棄了她。

◈……瑙瑪希拉月前也低降了一點，但「紅粉飄零」和 "Smiling Through" 片，立即恢復她原有的地位。

◈……瓊克勞馥是少數不絕向上升的演員之一。她已追近最高峰，每一新作品都有敏銳的影響。

◈……珍妮蓋諾似乎永遠保留着她的榮譽。她經過了「摩登」時代而沒有消失半個仰慕者。

（一）流……有……（胡蝶）

電影小說　雨（一〇）（Rain）

他們來到了旅館以後，華恩領着他們看好了屋子。屋子裏的傢具和裝飾眞簡單得可憐，單是那個張着壞的床上掛着有破洞的蚊帳的一件，人瞧了就有一股子不樂意；他們希望他在可能範圍內使他們全住得舒服點兒。他答應了。

他到了下面大廳裏，在當中，見沙迪給她的行李圍着，貝士，萬列西何德生和俄哈拉全站在旁邊，沙迪一眼看見了華恩，便嚷呼道：「哦，這兒就是南海貨房，我想給你擱一張床，就住在樓下，不知道你願意不願意？」

麼！眞好極！」她用手摸了一摸她的滿糊着泥漿的鞋子，又悲嘆的叫道：「總算沒有遇着危險，平安的到了！喂，爵士！找什麼在那兒喲？」「樓上的屋子全是租賃的，只要有空的，隨你揀」。華恩有點兒不快樂，但是爲什麼不快樂，自己又說不出一個所以然。「可是——」他說着便走到一間屋子門口，拉開破得全是小洞的門簾，「這兒是一間

一九三三年好萊塢明星總檢討（夜郎）

戲院	片名	時間
國泰	墨府秘史	三時 五時半 九時一刻
光陸	流浪者	三時 五時半 七時 九時一刻
南京	錢 生	三時 五時半 九時一刻
卡爾登	夜場 秘密國家	三時 五時半 九時一刻
新光	航郵俠盜	三時 五時半 九時一刻
蘭心	流浪者	三時 五時 九時一刻
融光	碧雲修修	二時半 十時 循環開映
巴黎	銀河取月	三時半 七時半 九時
北京	非洲小人國	三時 五時半 九時一刻
夏令配克	俠盜	三時 五時 七時 九時一刻
中央	戰地豔屍	三時 五時半 九時一刻
上海	澳洲遊歷記	三時 五時半 九時一刻
威利	射野女子	三時 五時半 七時 九時一刻
明星	西線無戰事	三時 五時半 九時一刻
光華	慈母	三時 五時 九時一刻
黃金	西施活地獄	三時 五時 九時一刻 半
新中央	潘玉珍	三時 七時 九時
恩派亞	玉連環	三時 五時半 七時 九時一刻
百老匯	小女伶	三時 五時 七時一刻 九時一刻
九星	蘇俄秘史	三時 五時半 九時一刻
浙江	航空成功	三時 五時一刻 七時一刻 九時一刻
卡德	茶花女	三時 五時 七時 九時
奧飛姆	火山情血	二時半 五時半 八時半
山西	同樂會	三時 七 九一刻
虹口	多情王子	三時 五時一刻 七時一刻 九時一刻
東南	小女伶	二時 四時半 七時 九時
萬國	舊恨新愁	三時 七時 九時
福安	失足恨	二時半 五時半 八時半
東海	舊恨	二時 四時半 七時 九時半
共和	華光歌舞團表演	三時 七時 九時
閘北	光榮史	二時半 七時 九時半
天堂	雨過天青	三時 九時
西海	奈門紅淚	二時 四時半 七時 九時一刻
中國	報與樂務	二時 七時 九時

愛爾……在「人生交響曲」「南京」將映

新聞片片（楓）

聯華一九三三年第一砲「天明」，已剪接完竣，即送京審查。

陳一棠擬與友人組織影片公司，日來積極向蔡楚生孫瑜等徵求劇本。

大東的第二部作品，定名「好兄弟」，仍請竺清賢收音，汪福慶導演。

聯合在美定購之有聲機械，已全部運港。由于本鬼導演，將「萬里江山河」拍成聲片。

藝聯「豬山豔史」，已設法將豬人歌樂收成唱盤，以便開映時配奏。

歐克利夕在片「國難容」的表現、「新光」將映、

影訊誌零

鳥務公司新出品「龍翔鳳舞」、定十九日起在「南京」開映、屆時並放映「奇蹟」一片、亦係該公司出品、描寫一乒乓之變動、及開始、全由無線電傳制、不用人力與器械、爲科學上最新奇之發明、胡蝶主演之「啼笑因緣」、今天在「中央」開映、

全份電影時報　願讓與同好

選啓者、鄙人藏有電影時報、自第一期起至廿一年底止、完全無缺、茲願以相當代價、或以他書籍交換出讓、如願收藏者、請與鄙人接洽南京路一百十一號張禾定啓、

德國明星威利佛利眈和別林靈續、一個飾風流侍者、一個飾多……

上海會際聯合賽馬展期　通告

茲承上海跑馬總會董事之允許本年一月十四日上海會際聯合賽馬展期至本年一月二十六日在上海跑馬總會舉行特此通告

上海會際聯合賽馬
名譽秘書亞爾森謹啓

無息！

本會正月份開獎期適值星期日照章順延一天定於十六日（星期一）下午十二時半舉行凡儲戶尚未付款者望從速於期前付款以保獎權有志儲蓄而尚未入會者亦望於期前入會以享鉅大利益本月份第一特獎五萬元外第二特獎亦已達八千餘元頭二三四獎每種各有五十八個　再本會爲便利儲戶付款起見本星期六下午（十四號）及星期日（十五號）照常收款此佈（詳章函索即寄或撥用電話通知本會當派員前來接洽）

上海愛多亞路七號（電話八二一八〇）號　萬國儲蓄會啓

五華牌贈獎第三期對號單

監視開獎者特委代表　陸孝新　杜知春　方顯章　通和　華一　萬壽　民成祥　葉德　金昌東　恒興　裕泰　新和泰　等

獎別	號碼
頭獎一個	[illegible]
貳獎二個	[illegible]
叁獎五個	[illegible]
肆獎十個	[illegible]
伍獎廿五個	[illegible]
陸獎伍拾個	[illegible]
柒獎伍拾個	[illegible]
捌獎伍百個	[illegible]

中華民國二十一年十二月卅一日當衆開獎結果如右

上海永泰和煙草股份有限公司謹訂

第四期獎券印白色號數由二〇〇〇一號起

（六）

本券由中華民國廿二年二月廿八日以前，全套兌領，一切悉照章程辦理

國民政府工商部獎勵工業品第一號褒狀　英美法荷各國政府特准專利

小小一瓶觀音粉　增加一家之口福

珍饈盛饌，非家庭所常有，平常菜羹湯，祇須烹調得法，其味亦覺無窮，故廚下宜常備美味之「觀音粉」，烹煮任何菜餚，略和些微，莫不鮮美可口，而所費極省，此小小一瓶「觀音粉」，使闔家健飯加餐，增加無量之口福！

常用白玉牙膏　祝君交際勝利

男女交際之第一要訣，凡足有損及美觀之處，必須加以補救，青年男女，因用白玉牙膏之結果，使齒牙皓白美觀，牙齦紅潤健康，在言笑時，使人引起良好之印象，因之在交際上獲得極大之助力，

本埠各大公司各大藥房均有經售

傳粉之前　先搽軟質雪花精　則香氣粉色歷久存在

科學美容品　軟質雪花精

此軟質雪花，潔白香濃，質地特別細膩，無毒無阻塞毛孔之弊，常常搽用，肌膚嫩白紅潤，抵抗一切風寒塵煙，功效最著，

各埠均有經售

中國化學工業社出品

NO 374

寒◦夜◦不◦寐

思潮怒湧

同床異夢日少婦陡起毒心　絞死嬌兒殺夫自盡

離合悲歡無窮感慨　香艷情書發現秘密　犯罪適居〇期？

昨日黎明三時許，日本領事署，突接乍浦路一〇六號日僑金山銅版廠主名金山貞藏氏緊急電話，據報其二樓發生慘劇、係房客之妻、謀殺親夫、絞斃生子、自則服毒自殺等語、該領署據報後、立即派員前往調查、當見一家三口、正僵臥呻吟中、慘狀實不忍覩、茲將詳情、誌之於後、

日人◦◦　坂上岩雄少年英俊、聰敏幹練、僑居滬上多年、向在中國某橡膠廠爲工程技師、化驗各種膠質、製造套鞋等物、月入頗豐、日久積蓄得現金六七萬元、自食其力、公餘則偶一

涉足舞場　而安慰其孤調生活、坂上內寄身他國、望風懷想、倍思故鄉、遂束裝就道、一度回國、以叙天倫之樂、大阪本爲日本繁華商埠之一、商業文化會萃之區、娛樂場所、層層林立、阪上每感形單影隻、以故華燈初上、必馳車出游、流連於舞場之中、沉醉於粉紅隊裏、直至午夜方歸、甚或數宵未返、因之得識名女花子者、年華雙十、舞藝超羣、

天生麗質　(風韻多姿)　阪上一見傾心、日久且極迷戀、從此風晨月夕、儷影雙雙、如膠似漆、由友誼而發生戀愛、漸由戀愛而訂白首之盟、詎好夢易醒、美景難長、婚後未滿數月、阪上暗中查悉、花子患有肺病、因夫婦間愛情、無形中竟發生絕大障礙、逾一年、花子懷孕、舉得一雄、取名爲泰、今年三歲、阪上因妻有此隱疾、自忖不能享終身幸福、遂與花子情愛逐漸淡薄、夫婦間

每以細故　(朝生爭執)　坂上復於該處某舞場、結識一女、兩人相見恨晚、坂上復行墮入情網、遂以當初結識花子手段、迷戀該女、日久且置妻於不顧、花子惟含淚啜泣、自怨遇人不淑、一對歡喜冤家、因之情愛愈趨愈惡、詎知福無雙至、禍不單行、某日坂上偕其情婦同行時、復被花子撞見、

二雌奪夫　(各不相讓)　幾釀成慘劇、坂上更行護外欺妻、花子則怨恨交併、痛不欲生、遂與坂上愛情決裂、實行分居、勞燕分飛、各自西東、花子雖有此偉大決心、然婦人心腸、究屬難測、每逢深閨獨守形影相依時、則憶及此無情郎及其襁褓愛子、悔恨之餘、逢人訴怨、然坂上雖與花子分居、仍時念及舊日伉儷恩情、故形雖離、實仍絲連、公餘有閒、輒往妻處探望、日久夫妻愛情恢復、破鏡重圓、仍行同居、但坂上暗中仍與情婦繾綣、依依固未捨也、去年十二月二十二日、坂上突然別妻來申經商、花子恐夫再墮花叢、失足不醒、遂於本月六日、由日搭輪追踪來滬、與夫同居、無形施其看管之責、詎竟翌晨花子在其夫衣袋內、竟發現其

情婦所致　(情書二封)　香豔非常、花子讀畢大怒、河東獅吼、狂肆咆哮、雙方幾乎動武、花子至此、忍無可忍、遂背夫一人離去、人非木石、孰能無情、坂上突現天良、自思有負愛妻、遂於當日四出尋找、託人探查、直至即晚十時許、坂上在四川路始將花子找到、將其勸回後、即行同床安睡、花子一人轉側不寐、前思後想、倍覺傷心、既恨其夫如此忘情、前途定鮮幸福、一時激憤、竟起殺心、遂躍出床席、先將其

三歲男孩　(以帶勒斃)　同身復以利斧、向好夢方酣之坂上頭部眉額等處、猛砍數刀、自則吞服毒藥丸八片相殉、時正鷄鳴、雪花霏霏、萬籟俱寂、突聞此慘號呼聲、該屋二房東、金山銅版廠主金山貞藏氏夫婦、即由夢中驚醒、立即披衣起視、循聲往二樓、推門啓燈入室、即見一家一口、均已呻吟不動、遂以急電報告日領署、由該署派員前往調查、當在花子身畔、抄出遺書二封、上書日本東區火町四一一號、鈴木靜枝、竹子助等字樣、遂先將嬰孩以人工呼吸法急救、因

氣管勒緊　(救無效)　上坂夫婦、則由病車飛送福民醫院、所幸發覺尚早、生命或可保全、惟花子仍昏迷不醒、據醫生云、須經數十小時後、或可蘇醒、

此事發生後　一般日僑方面輿論、頗爲紛紜、領事館警察署長花里、對此次慘案、發表其感想云、一美貌女性、爲了複雜的愛情關係、實行極殘酷的犯行、這種犯案、是近年罕有的慘案、法國有一句俗諺、「先探女人」、意是說犯罪案件之中、沒有女人關係的案件是狠少的、女人的犯罪、往往有極慘酷的現狀、由男子的立場看來、很多是不可思議的、原因女人富於感情、她的理性容易受感情的支配、所以往往爲了目的、不擇手段、一般女人的犯罪、在月經期最多、這是醫學家和犯罪學家一致承認的事實、我在熊本縣的時候、曾發生過一次相同的女性犯罪事件、便是某姓的後妻、和他的前妻的兒子發生肉體關係、兒子的妻子、看破這種秘密憤極、年輕的少婦、乘了她丈夫睡的機會、用利刀刺他的臉部、自己也就自殺、看她犯行的時期、就在月經時期、這次花子的犯罪、恐怕也在月經時期、亦未可知云云、

院長　王仲元

虹口平民產科醫院　免費接生

每盒四色　售洋五角　便宜的？　四色糕　南京路中老大房號啓

冠生園

□冬末傾銷□　今日下列糖果　**半價**

(一)奶油花生巧格力　(原價每磅一元六角)

(二)高高蜂蜜太妃糖　(原價每磅一元五角)

(三)各種什錦巧格力　(原價每磅一元八角)

(四)老人牌什錦糖　(原價每盒一元)

(五)白蘭地巧格力糖　(原價每磅二元)

(六)香水巧格力糖　(原價每磅　元)

上列各種糖果准星期六及星期日二天一律售半價

淋濁　腫痛　五淋　白濁　速服

樂的能

殺菌淨盡　全癒斷根　特製樂的能　不損生殖　不害腸胃

爲害甚於鴉片之紅丸機關　一日連破六七處

(投其所好　俱在勞工密集之區)

卅餘人徒刑與罰鍰

年來紅丸流毒之烈、已有過於鴉片之勢、良以其代價既較鴉片稍廉、而吸食又比鴉片便利、且提吊精神之效力、亦優於鴉片、具此三項要件、一般下等社會之流、遂多捨黑而就紅、雖明知成癖後受害甚鴉片百倍、然仍甘心飲鴆止渴、但嗜者既衆、故製造者販賣者遂日益增加、楊樹浦一帶向爲工人區域、私販該項紅丸之徒、因欲投其所好、紛往該處私設窟宅、除零星出售外、並置煙具、供給癮君子就地過癮、該管楊樹浦榆林路及匯山等捕房對於毒物、禁禁甚嚴、比來幾於日有破獲、顧終莫能絕其根株、前日該三捕房各在所轄區域查獲私售鴉片紅丸之案、竟至六七起之多、以華記路七百八十九號屋內破獲人數最夥、該私售紅丸機關爲一半老婦人張王氏所設、當探捕到場時、吸戶正盛、計有沈大有・陸金城・徐阿根・吳高林・苗二・李長恩・小猴子・張禹才・陸阿金・鄭學立・龔阿毛・鮑・周四球等十四名、其餘塘山路番興里七號・引翔港六百十四五號・華記路卅五號等處所拘獲者、每處亦有三四名、總計各案人犯不下卅餘人、統於昨晨解由第一特區地方法院提訊明晰、分別科以徒刑、或予罰鍰矣、

南洋模範學校血案

忠實之厨子　浴血竈門下

(粗胸碎禮大腸流出腹外)

未聞慘呼之聲　距離學生宿舍甚邇

巡官談話　(四點殊非自殺)

滬西海格路上海交通大學大厨房間飯司務陳根福、常熟人、現年四十二、住校外附近胡家宅二號、曾於遜清光緒三十四年起担任、自民國十五年調任該大學模範中學(即南洋模範中小學校)小厨房、迄今亦已七年、現該中學部及小學生四百餘名、每天伙食、每桌六人、每餐共計

七十餘桌　僱用夥友除老虎灶外有十二人、日常循環服務、相安無事、陳飯頭所僱之夥友中、有同鄉人高辨武、於二年前亦介紹同鄉人陶牛保、(年二十二歲)專門擔任該廚房砧墩司、陶平日爲人忠實、謀生活計、

和藹可親　每月工資、丁帳七元、克勤克儉、日住上尚存數月薪金、且住宿於該厨房內室、照料一切菜米事項、故深得陳飯頭之器重、陶寢室內除堆存飯米雜物外、設有床舖二張、係常州人陳蔡永・陳金永兄弟合一床、高辨武獨佔一床、陶牛保則臥於靠西窗床、同事四人、素屬莫逆、陶僅有花布被褥及小皮箱一只、

床前一桌　灰塵盈寸、該廚房各夥職務、均由陳飯頭支配妥當、每天清晨四時許、早發指派夥友常州人陶彩雲負責、陳於昨日上午時起身、循例首先赴廚房煮稀飯、因學校間規定每夜十一時熄電燈後、故陳任何人不准開燈、

點一洋燭　在大灶前、梗在灶火門口木屑堆地上、照看之後、始知係陶牛保仰面朝天、袒胸露體、赤血淋漓、一大團大腸按蓋腹部、喉部刀洞、血水淌流、右手膝旁、置留菜刀一柄、慘不忍覩、陳魂靈出竅、語不成聲、立即承報交通大學警隊長宋葆清、宋隊長據報後、馳往該校小厨房、一度查察、乃轉報該管市公安局第六區二分所所長劉雲舫、除派該所巡官石藍田、

前往會勘　並將同居之高辨武等三人一併帶所盤詰、一面呈報總局、及飭地保報請法院、派員蒞校檢驗、據石巡官稱、一此案經余查覺、陶決非被人謀殺、

現有四點　大可研究、㈠同房間人離發生慘地、近在咫尺、均未聽得叫喊聲、㈡距學生宿舍不遠、亦未聞有慘呼聲、㈢死者臥倒於木屑堆中、四週無足跡、㈣死者內外衣鈕均完好、又悉死者常熟原籍有年約二十餘歲之妻、人極漂亮、前陶回家時、偵悉出走到滬、尋覓無踪、故陶非常懊喪、現已由介紹人之胞兄高根福、於昨晨趕往常熟通知陶家族、到滬料理喪事云、

海寧艦赴京

海軍部艦海寧號、自於元旦日升旗後、即從事裝設艦艙及設置無線電、於昨日完成、該艦艦長蔣亞混已奉部令定於今日將該艦駛往赴京、并與該艦同時完成之姊妹艦江寗艦、定下星期三舉行升旗典禮云、

送土截獲

(武士忠供認　當庭判處徒刑)

前日午後四時半、有山東人武士忠、攜煙土一百二十六兩、擬送往北站、行經四川路南京路口、適總巡捕房探目吳春榮在該處檢查、當場搜獲煙土、連人帶入捕房、昨晨解送第一特院、由馮庭長提審、捕房律師聲明被告以禁煙法第六條販賣鴉片起訴、質之武士忠供認將土送往北站不諱、馮庭長遂判武士忠處有期徒刑一年、併科罰金五十元、煙土沒收、

美容聞廣　**孩兒面**

白雪之白何如？不如『孩兒面』之白　『孩兒面』巧奪天功，絕非普通美容品所可冀及，搽之白嫩自然，不同俗艷。

中法藥房總發行

松江吳師愷堂訃告

伯齊公於國歷廿一年十一月廿九日逝　茲擇廿二年一月十六日治葬　先期於十五日領帖　緣誠恐訃告不週　特此登報奉聞

吳師愷堂帳房謹啓

香港皮鞋公司

大犧牲　四折至八折

修理皮鞋價特一元五角　地址上海北四川路武昌路口

長安公墓

事務所

冠生園年糕果盤上市

花式有數十種　自五角至五元　送禮款客最爲相宜

助肺呼吸膠

日來寒氣緊迫凡患咳嗽多痰或深夜咳嗆服此膠理氣化痰克奏神效

五洲大藥房發行

瘋痛

花柳結毒，濕氣痛積，在此冬令氣候寒冷之際，人體血行感受緩縮，因此發生肢體筋骨隱約酸木瘋痛等症，速服本藥房發行

哈蘭士內服六零六

能使體內結毒完全肅清，血液純潔，瘋痛自愈矣。

內服六零六　每瓶洋一元七角半

上海四馬路　**太和大藥房**總發行

閱報者注意

鄙人經商勞神又加房勞過度患肺癆病痰喘咳嗽帶血精遺身散疼痛苦萬分自知難愈之症幸友人劉君患痔瘡小腸疝氣是經五台山和尚治好鄙人得悉親到上人處診斷用還陽丹兩料回家照法吞服七天果然咳愈喘定精止陽舉此是僧人之藥力治愈鄙人病好無法報答只得登報感謝上人同胞兄弟如有患同樣病者速往上人處診斷以免痛苦 僧人寓虹口東武昌路嶺南旅社十一號 感謝人德豐銀號主人杜錫恩啓

●胃病靈藥開胃靈

▲公開我國五千年秘傳丹方

▲歡迎全世界中西醫家實驗

開胃靈係根據漢醫聖張仲景枳朮湯○及人參開胃湯等○歷代太醫院秘傳實驗靈方○改良調製者也○其成分○爲國藥神麴○麥芽○人參○白朮○龍腦○砂仁○肉桂○丁香○茴香○乾薑○薄荷○甘草等所集成○且應用新科學的製藥方法○抽出其有效成分○而提精處製者○茲略述胃治作用如下

(開胃靈)

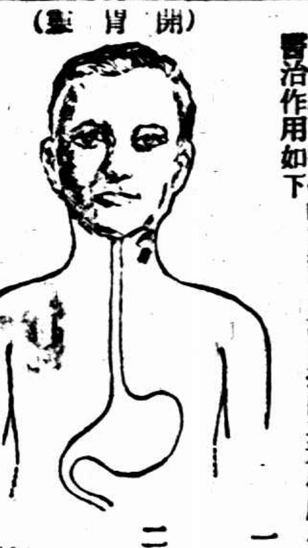

一開胃靈藥性和平○芳香可口○爽宜人○能增進胃粘膜之分泌○使恢復其衰退之機能○

二開胃靈係粉末狀態之藥物○一入胃內○即散開溶化○故於收效之時間上○較諸丸丹等固形藥物爲神速○服後約三分鐘○即可通氣快活○此乃萬試而萬靈者也○

三凡胃酸過多○胃潰瘍○胃擴張○食積胸悶○反胃吐酸○胃氣痛○噁心嘔吐○胃口不開○食慾不振○胃內異常醱酵○鼓腸腹痛○及一切消化不良等症○有不可思議之神效○(定價小罐洋六角大罐一元二角)

上海 佛慈大藥廠有限公司啓

逸園

亞爾培路

今日及明日下午二時半起賽

下期大賽

星期六(一月廿一日)下午二時半起賽

星期日(一月廿二日)

電話 總寫字間 八四四七八 大班間 八五〇二八 播彩間 八二四五四

廿四寸放大

每張一二元

各種照相 非常克己 派司護照 隔日可取

大東照相館 四馬路石路口畏宮旅舍樓

月宮跳舞場

地址 北四川路 號 電話 四六二七二號

鐵達來跳舞專家

本場電致美國歌舞會重金聘請尼格羅黑人(綽號阿爾喬生 II OF AL JOLSON)來滬表演一星期准於本星期六到滬即晚起在本場表演歌唱以及單人舞等時間在十一時十二時一時二時共四次各界仕女欲睹美國最新式歌舞者曷興乎來

色白大菜 隨時可叫 二元 三元 五元

故都風鶴

(亞公)

「平市治安」近來社會、及官方似皆充分任努力○就過去的幾次內戰、無論兩方如何猛烈、只要快到城圈的範圍、便多少有些慎重和緩的心情、而治安會和解團亦就出頭了○所以儘管京津、京漢、京綏、幾條靠近北京的路線上砲聲隆隆、城市總不至感受甚大的刦火○所以然者、居民的生命財產還在其次、第一是顧慮到使館林立之外、外人的住宅、歐美的教堂、各城皆有○再則首都所在、多少年的莊嚴印象、總有些顧慮、古物珍奇、文化上品、歷史遺蹟、如果受了砲火摧殘、則人的性能、人的責任、可算一點沒有了○

現在則北平市民對於飛機、未免談虎色變、又聽得前年上海閘北及這回榆關的「日機」○炸彈、是加幾倍的大○下手。是那樣的狠○毀滅是那樣的巨○所以提起此事、人人噤寒、遷避的人有多數是爲怕飛機的○蓋即庚子之役、亦尙無所謂飛機也○

地方當局爲安定人心起見、首由市長周大文、公安局長鮑毓麟、發表談話說：「平市治安無虞、防空已有準備○」遂將「民間防空準備方法」逐日在「公安日報」發表○內如「避彈」「熄火」「消毒」及應備地窖、器具、材料種種條項、尙爲周到○其指導事宜、係歸警察主辦、而以各大學知識分子參佐之○鮑君更單獨聲明「鮑已任○」鮑自民十七年夏留守天壇、維持治安、對地方留下莫大之好感、前年接任公安局務以來、頗能盡力職守、自任爲「平市治安」之有歷史關係、及惟一職志者○又九日公安日報之社論、以「平市治安無虞」標題、文云、

「倘事發生、人心浮動、若岌岌不可終日、市民爲身家安全、多已開始避難○平之交民巷、津之租借地、居民增加、大學提前考試、便於學生早離危地○市中日用品加價、此等皆不失爲庸人自擾○平市已非政治重心、敵方威脅我政治勢力、其目標不在北平○北平已成著稱世界之文化城市、古物文獻萃集、代表中國文明、即代表全世界之文明、敵方亦當知愛護、如對平市破壞、亦造成敵方自身之損失○且平市華洋雜處、又爲各國使館所在地、外人優秀分子、其意見可左右世界之輿論、敵方在平之言動必極端謹慎、力避挑動國際反感○又平市警察之實力與效能、必能勝任愉快○任何緊張形勢、無由危害全市之安寧、市民可無慮宵小之趁火打刦、如津市便衣隊之所爲也○縱吾人所料、不符事實、亦應沉機觀變、協助守土、民族利益超越一切○自私怯懦之表現、適足招致更大之犧牲、更重之國難、願市民深長思之○」

篇中是極力安撫人心、雖樂觀的成分較多、對於未經敵害、先自擾害者、卻不失爲良好之箴砭○後半振發民氣、語氣亦頗正大○綜觀全篇、「一表裏都到、語重心長」之佳作○惟中間有「皆不失爲庸人自擾」一句、似乎作者於文詞聯絡之用法尙欠研究。蓋「不失爲」三字之下、只能接好的字樣或批評、如不失爲「英雄」、不失爲「君子」、不失爲「明哲」、不失爲「知機」之類皆可、但不失爲「自擾」則不詞也○

◉◉◉◉◉◉

「善哉」！「善哉」!!

救母失望 發憤從軍

少年立志壯

(江陰訊)北外大街小弄口馮楚善、因在滬經商失敗、失業在家、其妻陳氏、生一子名善哉、係君永小學畢業、現年二十歲、在李正大米行學藝、其父忽患失明、染有烟癖、善哉常

〇鬱鬱寡歡〇 本月三日伊家忽被縣公安局所搜查得一帳簿、載有煙土數量、而眞正煙土並未查到、遂指爲土販、即將陳氏解至鎮江總處、須罰金數百元、

〇其子痛母〇 性切、又無銀洋、即隻身赴鎮、寓五洲旅館十二號、無法營救、其母仍被羈押、善哉憤而赴東北投軍、旋殲倭寇、前日其父接得善哉自鎮來信、原文如次、

〇敬禀父親〇 大人膝下、不孝男前奉赴鎮營救母親大人、當經該所督察龔某接見、經男體陳哀苦、毋聽道途傳言、舍害者諄諄、致興寃獄、而聽者藐藐、最後該督察云、須五百元保證金始釋、男驚聞之下、因思五百元從何而得、

〇向大人一歎〇 而已徒、最後該所形同綁票、轉命同類蒲姓前來該洽、讓至一百元、及其他共洋一百五十元、男卽快函奉稟、旋得重命回轉設

須知「國破家何在」 勸老父以罰款捐助義軍

法、男拜命之下、展轉思維、處此今日政令昏暗、皂白不分時代、大丈夫尙見義勇爲、況東北發難、好男兒須投筆從戎、有若

〇家破人亡〇 於內、無如以此而對外、故不孝指定目的、一赴東北、忍心離家、祈大人不必悲傷、須知國破家何在之古例、若需罰款、請捐助所愛之義軍、毋給政狗享用、爲禱、臨書悲切、轉念前途、不寒而慄、深望大人保重金體、男一旦殺賊歸來、定掃如許妖魔、以雪大恨、閫閫有期、握筆揮淚、忽忽草稟、謹叩金安、不孝男善哉百叩、

開審 孫養儒被綁案

奇哉 慈善家

○溫應星時之督察隊長亦在被告之列

隊長被誣？

日記簿註英文字句

「請你牢記十二月十四這一天」

皖人孫養儒、四十七歲、向在仁記路念五號通豐公司爲經理、七月十四日下午四時、孫駕駛自備二千六百四十八號汽車、至斜橋路六十七號訪友、車經靜安寺路斜橋路口、突被綁匪三名攔住去路、各執手槍、躍上汽車、二匪執鎗將孫監視、一匪代孫駕駛、直至法租界貝當路福履禮路停駛、另換匪預停該處之六三三五號汽車、駛至勞爾東路怡德里五號藏匿、致函孫之家屬勒贖巨款、而孫之

家屬深恐孫受匪害

故隱匿不報捕房、直至念七號清晨、始悉南京路東亞旅館四百十四號房間內、有匪黨匿跡、遂督同總巡捕房總稽查處華總探長陸連奎偵探長劉紹奎・馮志銘・邵景範・董兆斌等、密往拘獲黃景棠一名、繼又在惠中旅館三百四十三號房間拘獲楊寶福・唐金生(即徐海棠)、馬利三・高善慶等、經高等供出與孫案有關、並供出藏票地點、陸探長乃又率領華探目周鴻林・王順林・沈天保・謝福堂・鮑寬生等通班中西探員、馳往勞爾東路、將肉票孫養儒安然救出、當時

曾與匪黨發生格鬥

結果匪徒陸葛・王耀華二名受傷、陸則傷重斃命、並抄獲手槍二支、子彈三十餘粒、旋又繼續拘捕同黨、共獲男女匪犯念二名口、查獲綁票所用之六三三五號汽車一輛、及黃景棠之一一六二四號汽車一輛、解由第一特院訊押在案、旋查明王子昂等七人無關釋外、尙餘楊寶福・唐金生・馬利三・高善慶・王渭川・吳安文・王耀華・郭裕生・王春山・賈景山・黃景棠・李西安・陳臣朔・吳王氏・王丁氏等十五名口、查得楊寶福・黃景棠

兩人卽係此案首領

唐金生・馬利三專司藏票事宜、高善慶購買汽車、吳安文開駛汽車、王耀華實施綁架、郭裕生・王春山担任看票、賈景山專管接洽、王渭川任看門職、其餘均屬參預此案之從犯、昨日午後由特一院錢鴻業刑庭長開刑一庭繼續審理、捕房律師汝葆彝陳明破案經過情形、並稱在匪窟內抄獲馬利三化名袁金祥之圖章二枚、當時係被綁後、有日記簿一本、被匪方取去、註以英文字句、照譯爲請你牢記、十二月十四號這一天、遂將抄獲各物呈案、詰之唐金生・楊寶福供認與王耀華先在東亞旅館商議綁票、事後由楊向黃景棠處取得洋一百元、由薛德先(在逃)租屋、馬利三・郭裕生・陸葛・王渭川・先住於內、六三三五號汽車由高善慶以八百元購來、王渭川供認吳王氏供、由薛某屋去爲傭、彼等不准我去樓上、故綁票事完全不知、

專任燒飯買菜之職

吳安文供、由薛某叫我去開六三三五號汽車、十二月十四日命我去福履禮路接一客人的、不知係綁票、郭裕生供、唐金生叫我去看票、共看十餘天、黃景棠供、昔溫應星任公安局長時、曾任督察隊長、透破要案、致遭匪恨、今誣我、實未參預此事、陳臣朔供、向在江都創辦慈善事業、現充江都貧兒院院長、我每年薪金有三千元、何致作此犯法之事、其各犯供詞支吾、陳臣朔等並延律師辯護、錢庭長核供、以本案尙須調查、諭改期一星期再訊、李西堂准交一千元保、吳王氏、王丁氏、各交隨傳隨到保、出外候訊、

精練同業會議新價

軍國樂隊今晚播音

各紗廠募集月捐

編緝艦長昨就職

今天西聯足球無

明天今晨決定 埠際試賽照常舉行

上海西聯足球會秘書處宣稱今日(星期六)西聯足球包括施高塔杯決賽、一律改期、星期日之比賽在今日晨決定、但在棒球場舉行之埠際試賽、除場地實在不能應用外、則風雨無阻、

無錫球訊

(無錫訊)連戰連捷之無錫足球隊、上星期六在蘇州與東吳大學足球隊舉行友誼比賽、結果二與二之比、成和局、茲悉該隊於昨日接得上海銀行足球隊之約、將於十五日在無錫火車站旁場舉行友誼比賽、聞上海銀行足球隊、准於星期六十四日抵錫、寓錫飯店、

中華百貨商店

南京路 浙江路口

特別大減價 各種貨品非常大犧牲

新花綢緞由五折起

影條全絲眞毛葛 原價每尺二元半 減估每尺一元五角四分

各色軟緞 每尺四角八分

男裝長統純毛襪每元三雙

各色摩登斜條葛每尺三角二分

國產條子馬褂呢每尺一角八分

男女皮鞋照碼八五折

純羊毛手套每雙五角

麗華公司大減價十四天

特廉貨品

男裝全毛手套每雙七角半

全白毛冷圍巾每條二元

全白毛冷背心每件二元二角半

沖羊毛外衫每件九角八分

男裝長統羊毛襪一元三雙

六八 鴨絨錦被每張九十一元

加長沖羊毛舞襪三雙九角

童裝毛冷襪三雙八角半

色素軟緞每尺四角八分

皮領花呢女大衣照碼八折

時花幸福綢旗袍料四元半

眞青根貂女大衣每件五十五元

本牌保暖水瓶每只一元二角半

天津倹煤火爐每只六元一角半

二磅「不的波」餅乾每罐七角半 買一送一

美國五磅什味軟糖每盒二元半

五十裝小平頭雪茄每盒二元半 買一

念五裝可羅那雪茄每盒四元二角半 送一

兒安氏馳名藥膏

此膏效驗出衆、所以購用者較多、此膏價雖較貴、獲益良多、誠非價賤之葯膏而無益於治療者所可同日語也、凡患一切皮病瘡瘍濕疹疥癬、火瘡梅毒及蟲咬等搽以此膏、萬無一失、瘡瘍由血毒所致者、更宜內服兒安氏補血清毒丸 各埠藥房均有出售 上海江西路四八九號兒安氏西藥公司

佛門一幕趣劇

僧尼情變

叛徒

大打出手 遊客解圍

鎭江訊、寶蓋山巔、昨(十二)有僧尼兩人互毆、經人勸解、查詢情由、始悉僧尼有戀愛關係、茲將一段趣聞分誌於后、

高郵僧人 、係高郵某寺住持、法號靜修、曾與左近尼菴小尼心清發生戀愛、靜修因來鎭江、訪尋施主、心清則在鎭化緣、故一僧一尼同來鎭江、寓小碼頭某客棧、公然姦宿、不幸所帶旅費、漸漸用罄、不得已將兩人內衣典質償付房飯金、所存無幾、靜修見事不妙、遂用騙術手段向心清說、我有師兄在金山寺、到擬前往借貸、心清信以爲眞、即候於

金山門外 北風怒吼、心清在山門口鵠立直至黃昏時、未見靜修下山、旋即探詢山上道人、據云未見有外僧來寺、心清始知受騙、即返客棧、次晨十二日、至各處尋訪、豈知寃家路窄、靜修在京峴嶺閒逛、心清忽從後面追來、大呼靜修、靜修聞聲返顧、不覺膽怯、欲遁未果、被心清抓住、靜修彼時

紅巾赤耳 爲顧全顏面計、情急智生、僞言我正找尋、怕你不識途徑、今幸遇見、萬幸萬幸、即向心清云、我有朋友家住在山上、可以到他家內細談細談、心清允之、當即至寶蓋山嶺上飛來椅上坐下、心清問靜修汝友家何在、昨日往金山找師兄何久不見下山、靜修無言回答、即用甘言安慰、心清不理、靜修遂亦惱怒、改變方針、

飽以老拳 心清實難忍受、當將靜修袈裟領抓住、彼時所典質衣褲四件、彼時僧尼揪扭成團、後經一遊客調解、靜修彼時無法、隨將當票交給心清、一場風波始告段落、

鄭國有立遺囑

十一歲之姪得產獨多

行刑期已定廿四日

香港十三日電、鄭國有之嫂十三日午偕律師至獄、鄭猶不知將死、嫂令預立遺囑、鄭即書以產與母兄嫂戚各若干、其十一歲姪所得獨多、幾半其數、行刑期實定二十四日、

擱樓上强徒縛女客

開三槍未中的

夫妻均受小傷

赤手擒劇盜

本埠法租界紫來街口愼興里二九五號婦人孫呂氏、四十七歲、向在愼興里口之過街樓下開設鐵車店、專做枕頭等雜件、其家即在過街樓上之小擱樓、與該氏同居者、爲其姪呂鶴書、及孫之小女四人、昨晨其妹呂袁氏、適至其家遊玩、因天氣寒冷、遂取風爐引火取暖、四十分時、忽來不相識之人卅、蜂擁而入、將呂袁氏細住、一面袖出手槍、迫令呂袁氏跪下、手表及翠戒、婦大驚、呆若木雞、盜夥自行搶取、致將婦之指傷破、孫呂氏之姪及姊夫見狀、即奮不顧身、上前擒盜、一面狂吹警笛、被擒之盜僞有槍者、即砰砰連開三槍、幸未傷人、惟槊之手略爲彈損傷、血流甚多、其時在樓下之鄰居聞聲、復將在把守之一盜擒住、餘盜見勢不佳、分頭逃去、探捕聞警、四面兜拿、然已杳如黃鶴、僅將事主所擒之一盜及樓下一盜、拘入捕房、

黃婆臉

氣不過

一妾死開喪

訃文上面什麼稱呼 反服翁 期服夫

心目之中娘子小兒一個無

住居山海關路六五七號開設恒隆米店之本地籍華人史建勳、於民國三年憑媒娶同鎭湯氏爲妻、曾生二子兩女、在鄉時夫婦感情融洽、迨後建勳來滬營生、出入花叢、遂於民十七在滬納女子顧彩貞爲妾、對髮妻即遺棄虐待、

據 湯氏言、建勳日將湯氏所生長子秀琪藏匿、復逼氏及親女歸住母家、稍給日用費、但迄今九載不許湯氏返家、而以妾顧彩貞雌居大婦之位、

顧 彩貞於十年五月間暴病夭亡、建勳遷怒於氏、對親生子秀琪亦拋棄否認、另立堂姪曾祺爲孝子、濫發訃聞、百日爲顧彩貞開喪、湯氏最難忍受者、氏翁史少初於訃聞內稱反服之翁、建勳爲期服夫、而湯氏及親生子女之身分關係、完全消滅、

同 時對湯氏生活費亦不給付、尤以上年十一月間、湯氏因赴下葬返家服孝、乃建勳竟喚人將湯氏毆打致傷、至今尙未痊癒、於是湯氏不得已、延朱希雲律師向法院以虐待遺棄請求依法確認身分、判令扶養、其原訴狀請求判令確認自民國三年起、被告之夫妻翁媳身分關係、從未間斷、史建勳應與原告同居、並負扶養之責

法 院准詞、昨日上午開庭審理、被告史建勳等未到、當由承審推事楊鵬命原告代理律師朱希雲陳述案情畢、被告代理律師張士本答辯、以被告向任清河涇、且在清鎭租源米號担任財務、對於管轄、聲明錯誤、結果判令再行定期審理、

兩妓相約偕逃

超豁

受盡苦

請求上 被迫爲娼 言之痛心

紹興人金阿三、近在法租界格洛克路[illegible]里十二號私設妓院、强迫女子沈秀珍[illegible]佳官娼、[illegible]以致[illegible]不堪受苦、於前日結伴逃出、同投捕房報告求援、捕頭准詞、立飭包探前往將金拘獲、帶入捕房、昨解第二特院刑二庭、[illegible]今年廿七歲、[illegible]上年五月間[illegible]强迫女子爲娼[illegible]迄已三個月、受盡苦楚、求請究辦、[illegible]廿八歲、前年十二月間與丈夫由原籍來上海、[illegible]中被告介紹押在某妓院內爲娼、言明押期一年、現因期滿、女子意欲歸家、詎被被告阻止、日逼賣淫、故投捕房求援、訊之金阿三供、民人不敢强迫[illegible]人等爲娼、餘詞支吾、[illegible]交舖保出外、改期再訊、

團總姦婢

開審

「女兒清白之身遭此汚辱心實不甘」

雙方要角不露面

老婦代子訴

嘉興訊、嘉興石佛寺保衛團團總陳儒先、被婢女朱采蘋之母[illegible]向地方分院告訴[illegible]

少年一臂鎗傷

查無開槍事件子彈何自來

大堪研究

昨晚八時許、有一少年、左臂受槍傷、鮮血淋漓、乘坐黃包車自投德和醫院求治、當經醫生檢視其傷處、見子彈已穿出、臂骨破有損傷、其勢無礙、詰其槍傷原因、據該少年自稱、名李阿東、廿四歲、上海人、住城內光啓路一九○號、在本埠普濟套鞋廠爲職員、今晚七時餘、行經南市煤屑路國貨路之間、碎然一聲、憑空飛來一彈、擊中渠之臂部、因疼痛難挨、不暇報警、即雇車來院求治、至槍彈之由來、殊不明瞭云云、但記者赴該管公安局及派出所暨國貨路等處遍查一過、據稱並無開槍事件發生、然則該少年之被槍傷、頗堪研究也、

同事頭顱上穿過

一區警士擦鎗肇禍

槍膛內未防備留彈一粒突然飛出

梅春植傷重不救 顧文光罪實難辭

市公安局一區警士顧文光、前日下午四時許、從外面值勤下班返區、回至宿舍內、當將所備白郎林手槍放下、置於桌上、旋又將鎗取起、抽出彈夾、正擬察磨之際、不料尙有子彈一顆留於膛內、當時手指誤觸槍機、但聞砰然一聲、子彈一顆突然飛出、適中坐於顧身旁之下班警士梅春植頭顱、彈由左太陽穴射入、從後腦穿出、頓時受傷、血流如注、痛極倒地、顧警見狀大爲驚駭、急將其抱住、呼叫同區警士、將傷者車送上海醫院醫治、乃傷在要害、到院後不及救治、即氣絕殞命、事後由該管地甲投報地方法院、請爲相驗、昨日下午兩時許、奉委檢察官、蒞滬場驗得死者梅春植、委係生前受槍傷身死、飭交其家屬備棺收殮、一區區長以顧警疏忽之咎、實有應得、當將顧警備文解局、請爲發落、聞梅警現年二十七歲、浙江人、在一區服務已年餘、家中尙有父母妻子、處境極爲蕭條、

風流慘案

顧不得羞恥

蘇州 一時之轟動

交保後之成衣店少婦一長一短殘忍辭

樓下尙有人聲 熄燈而睡

晚間中不知刀藏何處

問死後情形點頭微笑

蘇州訊、承天寺大擁局弄二十三號、王金記成衣舖內之風流慘案、業經公安局偵訊關係人王費氏及成衣店主王金貴與妻弟費松林等三人、移送地檢處後、[illegible]於昨(十二)日午後、[illegible]

昨日雖瑞雪繽紛、而沿途觀者、仍不

錢在一起 畏寒冷、緊隨費氏之後、直抵法院、由法警將費氏與王龍等、分別押於刑事候審室、觀者日有擁至該處、一覘費氏色采者、說者謂、斯案彷彿與昔日李仁水案之關係人吳妹妹往法院時情形、如出一轍、足證風流慘案之

哄動社會 費氏之鄰人、以前晚昨日天氣殊寒、該氏身穿棉衣、不無有悲悽之處、故頗代關心、乃有親往候審室慰問、並攜往銅爐一只、予氏以資取煖者、據其鄰人云、費氏平日待人和藹、故於家居時、頗形和睦、費氏見鄰人之面、亦殊關心家事、故即殷殷詢問、謂死者家屬、有無人來、

、鄰人答、(按以下仿此)阿林之母及兄阿森已同來、業於昨日備棺盛殮、問、死者穿何衣服、答、總紗棉袍、問、穿馬掛否、答、穿ㄨ色團花馬掛、費氏聆語、

頷首 繼又覺頷詢鄰人曰、

微笑 然則彼之棺柩、又如何、鄰人亦安、惟我在良心上之懺悔焉、旋有人詢費氏、謂當阿林自刎時、因與汝

終覺得對不住夫壻 (指費氏)同榻而臥、彼用以自刎之剃刀、究藏在何處、爾目非盲、何未發覺、且據報載、阿林曾一再要求汝逃、且以死恫嚇、汝旣不允偕逃、當然對阿林有相當之防範、何竟疏忽、費氏曰、關於斯點、

毋怪他人有斯疑問 我與阿林、本秘密往來、彼現既踰牆潛入、我亦未加拒絕、唯以樓下尙有人聲、故不得不熄燈偷臥、黯暗中伸手不見五指、故我於彼之出刀自刎、殊難覺察、即其以死恫嚇之詞、我亦視爲恫嚇、不圖竟成事實、費氏語竟、淚潸然下、且作懺悔之語、出言細弱、不甚可辨、

慰以詞曰、殊佳、問、彼母淚下容、答、痛哭頗慘、費氏於此亦微喟曰、毋怪他要痛哭、蓋二十八歲之兒子、一旦自刎、怎不傷心、且死者爲人、性殊和平、不圖因本人事、而迂執如是、至五時許、夏檢察官飭警將干費氏干金貴、龔松林等三人、先後提庭、詳細偵訊、結果、費氏、金貴二人、交保暫釋、龔松林飭回退庭、而費氏於離院之後、即偕慰問之

鄰人同返 有人在途中詢以庭訊情形、該氏云我無謀彼情事、故理直氣壯、在一分局・公安局・地檢處三機關、始終自認姘識關係

奪變慘殺案

營救孟湖亭

南京路[illegible]之奪變慘殺案、[illegible]

門上投繯

花中寃鬼

住居法租界望志路永吉里三號江北[illegible]台人黃包車夫呂廣林、現年廿四歲、平日酷嗜花會賭博、[illegible]近因[illegible]、債主四面追索、無法應付、頓生短見、於前晚[illegible]房、派探前往將屍解下、車入驗屍所、一面傳屍屬、死者之堂兄呂光[illegible]到案、即於昨日下午[illegible]第一特院派郭檢察官蒞所、驗明[illegible]

少年路聽筒

市公安局二區二分所查得小西門外少年路第九十一號滬馬路之花會聽筒、係李某所設、頗有勢力、放出航船聽筒有數十號、昨日上午十一時半、由區長率同[illegible]會同巡官帶領長警前往、當獲花會賭徒吳阿順、李金林及打客男女共獲十四名、並抄獲花會字據及大洋四十餘元、銀角四百餘角、銅元九十餘千、一併帶所、申解訊究、並聞該九十一號花會聽筒雖已捉獲、而前腳捉去後腳再做、仍在營業云、

開場聚賭受刑罰

法捕房探目李友生、[illegible]私設牌九賭場、[illegible]等六名、昨解第二特院、[illegible]併科罰金[illegible]

兩路將力謀改善

改良三四等車設備 並擴充車站招待處

記者昨往訪路管理局局長黃伯樵、旋據總務處長吳衡談、黃局長接事之初、即抱最大決心、期使兩路具商業化、並力謀平民乘車之便利、故已決定於最近期內、每日增開滬常三四等客車上下行各一次、並於三四等客車內一切設備力加改革、以臻完備、至於車站招待處之擴充、亦爲目下進行中之一、蓋車站招待處之設備、爲往來旅客謀便利、但以目下情形觀之、似專爲招待來要人而設、故黃局長決即擴充、改隸車務處招待處職員一律穿着制服、以供往來旅客詢問云云、至於報載兩路裁員、車務處長鄭寶照已有更動消息、莫氏亦力闢無稽、且謂路局爲節省經濟而裁員、亦當考其歷年服務成績、而定去留之標準、決不妄加裁撤、

淞滬路移歸市辦訊

本市市府爲發展中心區起見、曾咨請鐵道部將淞滬路移歸市府管理、以協助建設、鐵道部據請後、亦曾咨覆市府表示意見、現悉市府有訓令市工務公用財政等局、並抄送鐵部原咨着會同研究呈府核議、各局奉令後尙未開會討論云、

儲金局歸併

黃乃樞談 目前尙未決定

郵政儲金匯業局、自成立以來、對於郵政本身、無所利益、乃有人主張裁撤、歸併郵政總局辦理、儲金局長楊建平因此辭職、昨日報載業已另委唐寶書允任、同時交部將實行裁併、記者昨特往訪郵局長黃乃樞氏、叩詢此事眞相、據談、郵政經濟、受東省事件之影響、困難殊多、郵局儲金匯業局自成立以來、各方以開支浩大、而對於郵政本身、並無實際利益、故主張裁撤合併、自交通部長朱家驊接任以後、即擬實行歸併郵局辦理、但何時始能正式實現、目前尙未決定云、

抵制聲中

日貨在華傾銷現狀

日煤每月銷滬九萬餘噸 水泥每年銷華百餘萬桶

市商會以日貨進口激增、盡量傾銷長江流域一帶、每週平均約有五萬餘件、特再重申會員大會對日經濟絕交議決案、嚴密防止、記者昨查得日本在華傾銷貨品、而國貨影響最深者、分誌如下、

日煤 日煤傾銷、以上海漢口兩處爲根據地、其政策爲利用撫順煤、由東北轉運滬漢傾銷、本來撫順煤在瀋陽銷售、每噸可得淨價日金六・五〇元、即在大連、亦可得價六・二〇元、乃運滬漢發售、僅得淨價日金四・〇三元、其犧牲利而不顧、傾銷存心、便可明瞭、更利用我國資本薄弱商人、以放帳辦法、將煤售與小商店、其計劃甚爲細密、但據開灤煤礦公司調查、開平二號屑、去年僅售十兩另八錢半、惟各地存貨、有案查爲六十餘萬噸、漢口十三餘萬噸、蕪湖以下十五萬噸、總計百萬噸之鉅、因均受日煤傾銷影響、並非國煤運費太昂之故、因開平及開平以外各種煤運費除山西煤等少數例外、每噸每公哩計算、開平十五元、中興五元、井陘六元、六河溝八十二元、運費甚爲平允、國煤滯銷、其主要原因、仍在日煤傾銷、如去年八月份日煤在滬實銷數達四五・八三一噸、又撫順煤達四五・五八一噸、爲數殊足驚人也、

水泥 日本水泥傾銷地點、我國沿海各埠、如上海天津汕頭廈門青島廣州等處、長江一帶、則以漢口爲中心、傾銷方法、除跌價外、且向用戶如營造廠工部局電車公司等直接兜銷、現在上海售價、棧貨交貨爲每桶約三兩、比在日本售價低二錢四分、國貨水泥、每桶售價、每桶四兩六錢、外加統稅佣金等、共計每桶五兩三錢五分、比日貨貴一兩二錢、以上我國國產水泥、每年可產約二百七十餘萬桶、全國各埠銷量、共計二百七十餘萬桶、其餘一百餘萬桶、即爲日本水泥所侵奪、本來國產水泥、原可自給、乃就質量而論、雖未必勝過日本水泥、然亦無甚差異、祇以日貨傾銷關係、以致未能暢銷、

漁產 日本侵略我國漁業、自明治二十八年即已開始、而以青島上海香港等處、爲其根據地、民國十八年至二十年、上海有日籍手操網漁輪三十四艘、每年漁產被侵數值八十萬元以上、自我國政府施行漁輪漁稅以後、日輪更狡計百出、在我領海侵漁以後、輒先將漁物運至大連、改由華商輪船運滬、私行漏稅、去年日本水產會社、以二千萬元資本、在營口大連組織漁業公司、作大規模之侵略、去年六月一日、日魚進口一千二百箱、二日八百箱、十一月二十八日、又進口六百九十七箱、實足驚人、日魚達我國境後、實行傾銷政策、查我國寧波等處所產之魚、每担售價約在十六七元、而日魚則降價十元至十二元出售云、

吳淞輪糾紛案

失蹤工人仍無下落

航業代表磋商無效

太古公司吳淞輪船自發生糾紛後、失蹤工人仍無下落、航業互助會、昨推代表向公司磋商辦法無結果、工人定今日再向黨政機關請願、茲誌各情如後、

今日請願 自吳淞輪慘案發生後、各輪中艙工人、羣情憤慨、業經組織吳淞輪慘案善後委員會、決誓死抗爭、並以當晚被綁之工友高坤泉、自告失蹤後、雖經向各處偵查、乃消息杳然、而受傷四工友、傷勢亦甚重、對於吳淞輪抵漢時、是否發生事故、尙難預卜、故決於今晨再推代表、分向本市黨政機關及海員黨部請願、要求切實援助、迅謀解決、並請偵查失蹤工友、以免工潮擴大、

磋商無效 昨日上午九時、航業互助會推派代表朱煥卿・朱瑞卿、前往新開河太古公司、謁見大班拿也悅、磋商吳淞輪不幸事件之解決辦法、並竭力調處、希望公司調解、公司當局則表示此次事件爲公司營業所關、且事屬既定方針、未便擅於更改、雖經該代表一再解釋、終無效果、遂即退出、互助會即發表宣言、詳陳調處經過、

安樂棉織廠

開除工友起糾紛

滬西白利南路安樂棉織廠有工人四百餘名、去年十二月間、該工人等推出方本初萬君士等爲代表、發起組織工會、呈請市黨部核准、詎資方聞訊、以爲工人組織工會、將於廠方不利、遂將發起工會之方本初等三十餘人、開除職務、全體工人以方等爲組織工會、驟遭開除、羣情頗爲憤激、當呈請黨部、請予援助、昨日市黨部已派民訓科幹事龍沛雲、前往澈查、因資方態度堅持、尙須詳細調查後、再行核辦云、

日陸戰隊演武裝集合

駐滬日本海軍陸戰隊自昨日起、舉行夜間緊急召集及夜間特別警備之訓練、四時許、天尙未明、北四川路底日陸戰隊本部即發軍號、陸戰隊兵士一千餘人、齊集於該隊本部、全副武裝、旋由隊本部整隊出發、散佈江灣路施高塔路北四川路一帶、該處居民均爲驚醒、且有準備逃避者、迨食明原委、業已飽受虛驚、陸戰隊司令同時又發佈安備文告、略謂各種謠傳不足憑信云、

統一航空組織

關於航空建設協會併入中華航空協會事、昨據市長吳鐵城談、中華航空協會、業於元旦正式成立、該會第一步工作、即爲統一航空團體之工作、故航空建設協會之歸併、刻已着手進行、倘該會方面、如有拒絕合併表示、則中央決將此非法組織、厲行取締云、

疏濬袁長河測量竣事

關於市中心區內疏濬袁長河事、昨據市工務局長沈怡語記者、該河測量工作、業已完竣、並已擬定開濬計劃、日內即將函送淞滬戰區善後委員會彙核、將來進行工作、係由該會主持、工務局僅處於協助之地位云、

慈善賽馬票將結束

市財政局消息、該局經辦慈善賽馬票、本項現正趕辦結束、所有先後由上海[illegible]會領到之獎票、合售價八十六萬五千元、已悉數劃交上海跑馬總會、其中本有少數獎款未收集、本案該局先行墊發、一面向外間催收歸墊、現局內辦理此事部份、尙有整理票根等事、大約一二日可完全結束云、

約翰同學今晚聚餐

大陸商場聖約翰大學同學會上海支會、今晚七時在八仙橋青年會九樓舉行年會聚餐、餐資[illegible]、報告過去會務、並選舉新任職員、並請市長吳鐵城演說、校長卜舫濟氏訓詞、由校高級同學音樂班奏演西樂、

新疆

俄電傳吐魯番起變迫近廸化

◎莫斯科十二日塔斯社電、此間接土京伊斯坦布電、謂中國新疆省之吐魯番境發生嚴重之回民暴動、起事之回民武裝完備、現方向北移動、主迫外蒙邊境之烏魯木齊（即迪化、爲新疆省城）彼等已與該省北境喀拉夏之華人取得聯絡、更與印藏邊界之回民相通聲氣云、塔斯社按此次回民之變、當與藏軍之侵川有關、且必有帝國主義者、欲利用目前之時機、在新疆造成一反對中國之回民獨立國使成爲中俄間之一緩衝國、如東北之「滿洲國」著然、聞英人年來在新疆頗爲活動、尤以此次發生事變之境爲甚、有一退職軍官名森堡格者、曾多次在該境進行所謂科學考察云、（塔斯社註、據一九二九年英國名人錄、森堡格中校、曾服務英軍多年、彼於一九〇一年入第一西福斯隊、在埃及印度服務、一九〇八年參與印邊遠征、大戰後、任新加坡義勇團司令、一九二二年又入西福斯第一團、一九二七年告退）

石門寨劇戰 日軍猛攻被我擊退

九門口兩軍仍對峙 通行要道全被封塞

◎北平十三日電、九門口係我自動撤至預守防線、敵在口外封鎖、雙方仍在對峙、十三日晨、敵復以大隊迫我石門寨陣地、砲聲隆隆、並擾亂我石河陣地、均被擊退、並擊毀敵坦克車一輛、

◎山海關十三日電、九門口十三午、有敵機兩架、偵察我陣地、一時餘始去、該地現無戰事、雙方對峙中、敵在口外築極堅固陣地、並將通行九門口要道完全封鎖、石河西岸無戰事、榆關日將築要塞、

◎天津十三日電、石門寨已發生戰事、秦皇島十三日聞砲聲、石河無戰事、

◎天津十三日電、日方因進攻熱河、世界注目、故不發表攻熱情報、英美方面接榆關無線電、謂九門口我軍於十日夜十一日晨向石門寨撤退、又有謂十二日晚我軍放棄九門口、兩說時間不同、

激戰竟夜

北平十三日電、敵軍鈴木十二日午後三時親率日僞軍步騎砲隊三千人、及飛機六架、坦克車十餘、又猛攻九門口、激戰竟夜、雙方死亡逾千、十三日晨砲聲尤在隆隆中、勢頗危、傳秦皇島日兵今晚有新暴動、當局加緊戒備、

◎北平十三日電、燕京等校慰勞團、今日由前防回平談、敵圖在前防晤何柱國談、日人佔榆後、即擬一鼓而下、直抵灤州、長驅入熱、不料被我軍截堵、未得西下、我又堅守九門口、敵腹背受敵、入熱計劃失敗、現先打九門口再圖秦皇島、近兩日九門口戰劇、十日夜曾一度失陷、幸我援軍趕到、斃敵無數、又復奪回、

李家堡接觸

◎北平十二日路透電、中國官場現接到榆關境內稍有接觸之消息、此事殊可注意、因其表明在中日軍隊衝突中、「滿洲國」軍隊明確已加入也、此次僅爲中國邊防巡隊與少數「滿洲國」兵之小接觸、其地在九門口東之李家堡、聞日軍已在李家堡建築防線、華北各處溫度仍甚低、但寒風已息、兵士困苦稍減、

◎東京十三日路透電、天氣極寒、榆關日軍仍積極工作、以鞏固其陣地、據錦州消息、日軍騎隊輔以飛機、昨日佔據永安堡、其地在榆關北數哩之河北邊界、因其地爲熱河中國義勇軍領袖根據地之一也、

意兵並無失踪

◎天津十三日路透社電、報載榆關消息、意水兵四人曾於一月十二日被槍擊、有數人失踪云、今晨此間意當局聲明並無外傷、四人均安然返營

日藉口憲兵被拉 向我軍威脅

秦皇島形勢仍嚴重

◎北平十三日電、十一日午後、日便衣憲兵、在秦島車站視察、與我步哨衝突、我爲維持秩序、旋勸走、此事或可和平解決、八日夜秦皇島街受發生搶案、係僞人所爲、被駐軍捕獲、送軍事機關辦理、十三日晨、日兵百餘、全副武裝、在東城各大街游行兩小時、回日營、日艦連夜將大砲多門、在秦島登陸、運往日營、

◎山海關十三日電、秦皇島近無事故發生、十二日日艦雖未肇事、但謠言仍盛、

○天津十三日電、日艦司令津田、藉口偵探失踪向何柱國抗議、限十三日晚交出失踪偵探、否則日軍即搜索前進、故秦皇島頗形緊張、

◎天津十三日電通電、本日午後、軍司令部發表、中國軍事當局、對日本守備隊長染谷中尉、嚴重抗議華軍十日午秦皇島拉去大森憲兵事件、頃已回答、惟內容未發表、

何柱國代表與日軍代表 會晤談判說不確

◎北平十三日中央社電、十一日路透秦皇島訪員報告、謂何柱國代表往訪日軍代表、進行談判、結果未悉云云、查秦皇島日本海軍當局、因我方拿獲間諜事、曾一度向我提出質問、我方曾派譯員前往解釋眞相、所謂兩方會晤進行談判、顯係由此傳訛云、

◎北平十三日路透社電、中國官場發言人今日切實否認何柱國將軍曾在秦皇島晤日代表談判榆案之說、渠信此項謠言、乃由中國軍官一員赴日兵營內告以處決僞滿國偵探一人而起、雙方從未作任何談判云、

汪精衛在日內瓦發表宣言全文

和平至於全然絕望惟有抵抗

國聯無有效辦法 和平不能維持 自身亦將不能存在 影響豈限中日兩國

◎日內瓦十二日電、汪院長在日內瓦發表宣言云、中國對於暴日侵略、確定交涉與抵抗並行之方針、所謂抵抗、雖似相反、實則相成、蓋中國爲國聯會員國之一、有遵守國聯規約確保世界和平之義務、雖遭日本侵略、此志不渝、並深信同爲會員國之各國、及簽字於華盛頓條約、凱洛格非戰公約之各國、亦必以遵守國際公約確保世界和平爲重、對於日本之侵略、必能確定有效之辦法而實施之、以期達此項目的、所以中國始終信任國聯聽候解決、此爲交涉之本旨也、惟在此期內、日本如侵略不已、中國爲領土主權人民生命財產計、斷難坐受其侵陵、不能不奮起而爲正當防衛、此爲抵抗之本旨也、交涉與抵抗、實爲相須而行、缺一不可、中國自遭暴日侵略以來、一面訴諸國聯、一面申命封疆將吏、盡其守土之責、不挑釁亦不屈服、其理由根據、實在於此、（接第七版）

天津成立 人民自衛指委會

◎天津十二日電、人民自衛指導委員會、已正式成立、定十七日招待報界、報告工作方針、

日艦六艘泊漢

◎漢口十二日電、日艦六艘泊漢、傳尚有數艘開來、坂野赴宜昌前、與日正副領清水高井等及重要僑商秘密會議、並有日小商人喬裝華人刺探我方情形、

漢市黨部 請援榆熱

◎漢口十二日中央社電、漢市黨部以日寇不顧一切、肆意侵略、廿二日電中央、請速派大軍援助榆熱抗日軍事、並速令張揚奮力禦侮、收回失地、原電並有熱榆不守、華北堪虞、若再不竭全力以與周旋、國族危亡、勢將接踵而至等語

陳李召開會議

◎香港十三日電、陳濟棠李宗仁十三日午召集各政委各省代表、到總部聯席會、擬西南大聯絡從國防、各省主席軍長一律加入政務會爲委員、

班禪赴寶華山

◎南京十三日電、班禪十三日偕戴傳賢由京赴寶華山誦經、祈禱和平

平站行李山積 婦孺日夜候車

◎北平十三日電、近十日來、東西兩車站行李堆積如山、候車出發、婦孺日夜在站候車、查此十日中、北寧路增收十餘萬、平漢路八萬餘、平綏路亦增收三萬、

北平團體 請停止古物遷移

◎北平十二日電、自治等會、十三日在中南海開會、議決電中央、請停止古物遷移、大致謂古物非戰品、在友邦監視下、當不致毫無辦法、

日威脅朝陽各村 夜轟南嶺陣地

○北平十三日電、湯玉麟電平、據朝陽電、朝陽縣共有二十六村、現有十五村被日威脅附日、惟朝邊朱爾仍與敵激戰、均有傷亡、南嶺方面、敵每夜仍以砲轟我陣地、開魯方面、敵將以空軍圖消滅劉桂堂部、

劉崇傑到平 否認進行榆事交涉

◎北平十三日電、劉崇傑十三日未刻到平、劉談此來晤張、商整個外交問題、並非進行局部交涉、

◎北平十二日電、劉崇傑十二日午後二時半抵平、劉談、此來係視察北方情形、並謁張有所商談、外傳係與日方進行榆關事件之交涉、純係日人造謠、絕對不確、因榆事係整個中日問題、決不能局部交涉、中央對榆事、現已訴諸國聯、當望國聯能以解決、但外交成敗、必須本身具有力量、收復失地、亦待吾人自身努力、至軍事方面、非本人所知、恕難奉告、本人留平期間、尚難預定云、

榆關四門埋設地雷 日軍恣意殘殺

◎北平十三日中央社電、臨榆電、榆關東門外日飛行場、停日機十餘架、及唐克車十餘輛、但以天氣過冷、不易發動、城內各學校、均被日軍佔駐、四門埋設地雷及佈鐵絲網、除南門可通行、其餘三門均緊閉、津日日軍在榆城恣意殘殺、最近有某洗衣局工友兩名、因被日軍責出軍衣二件、致遭槍殺、又有警察十餘名、解除武裝後、復被敵兵以機槍掃射、同時斃命、

◎天津十三日電、臨榆縣城失陷後、保衛隊長李國昇、管卷員張同才、書記員賈齊榮、法警王財、均被日軍槍殺、其餘該縣府各科員司、現在尚無下落、

中代表通知國聯 否認談判榆案

◎日內瓦十三日路透社電、日內瓦中國總代表顏博士今日通知國聯秘書長德魯蒙、前接國府來電否認派員與日當局談判日軍無端攻佔榆關事、

赫里歐論榆關事變 國聯益難調解

◎巴黎十三日國民社電、法前總理赫禮歐、今日爲新時代報撰一社論、謂榆關衝突、益使國聯調解工作無限複雜、

國聯特委會開會 我國將要求引用第十六條

國聯有否接受勇氣與決心？

◎南京十三日電、外交界某要人談、國聯十九國委員會、定十六日開會、我國將要求引用盟約第十六條、業已訓令我代表團、但國聯有無接受此項請求之勇氣與決心、尚屬疑問、一推測國聯或將引用第十五條第四款、至所謂公允適當建議、大概將以李頓報告書爲根據、此種辦法、倘成事實、於中國未見有利、蓋李頓報告書、雖有其公允部份、亦有於我國不利、

日代表團深夜開會

國聯休會期中用全力運動 使決議案於日有利

◎日內瓦十二日日聯社電、松岡代表回抵日內瓦後、長岡大使亦於十二日晨由日內瓦、佐藤代表豫定於下午來到、日代表團原定十二日下午三時開首腦部會議、茲因佐藤代表遲到、改定十二日晚開會、（又電）日代表團今晚九時開首腦部會議、松岡長岡佐藤三代表、杉村・澤田・伊藤各事務員、建川中將、石原大佐、等出席、先由杉村報告與特拉蒙秘書長交涉之經過、次由佐藤代表報告與希孟議長接洽之經過、長岡代表報告法國方面空氣、澤田局長報告與美國政府往來之文書內容、後協議今後日方應取之種種態度、至深夜始散、此會議之結果代表團決定堅持日本從來既定方針、用最善之努力、將決議案問題解決於日本有利之地步、

◎日內瓦十二日電通電、德魯蒙總長與杉村次長之手、所決定之所謂事務局案、今已成爲照國聯規約第十五條第三項之唯一和解結論、如再失敗、國聯方面、不能不照第十五條第四項處理之、目下不獨日本方面、對此事務局案、是否全部支持、尚躊躇未決、縱令日本承諾、各聯盟國於實際的政治的考慮之下、是否承認、亦有相當疑問、即以社會黨左派爲主力之法國內閣、能否表示如從來之大國態度、亦不可必、況純理論組之小國方面、亦可乘勢始終固持十九國會議之決議案、而造成日本進退之氣運、誠然、英國於東洋直接利害關係甚深、不願於此時縮小聯盟爲歐洲聯盟、或不致偏於純理論、然亦未明白表示態度、故事務局案之前途、未許樂觀、

◎日內瓦十三日日聯社電、據聞杉村次長、與特拉蒙秘書長會見、其交涉方針如下、㈠要求削除決議案理由書最後段關於「滿洲國」現政權之一節、㈡組織調解委員會之國數最多七國或八國、㈢邀請美俄問題、不以明瞭言辭表示、僅表示得報請與中日問題、密接關係之非會員國、並限定其權限、又以李頓報告書第九章爲基礎、第十章爲參考一節、日本可以承認、但不能絕對排除中日直接交涉之件、

希孟持三項原則

保持國聯權威 完整中國領土 邀美俄參加由國聯解決

日電傳日方悲觀 日謂堅持既定方針

◎東京十三日日聯社電、十九國委員會開會在即、日內瓦日代表團與國聯當局進行交涉、隨時報告其經過、據十三日正午外務省接到報告、兩者似仍然繼續對立狀態、日代表團未有關於打開局面之任何請訓、中日問題前途似在極悲觀的狀態、即佐藤代表最近與希孟主席會見之時、希孟堅持保持國聯權威、保全中國領土、及邀請美俄兩國而由國聯處理中日問題之三項原則、又杉村與特拉蒙會見之際、特拉蒙言明日本堅持從來態度、國聯與日本之交涉始終不能達到一致之點、十六日十九國開會之時、余將報告一切與日代表團交涉之經過、並出於盟約第十五條第四項勸告和解之手段亦不得也云云、日外務省對此方針、決定始終主張「滿洲國」存在之既成事實、及將中日問題脫離國聯之手、由中日直接交涉解決之兩項大鐵則、已決意十九國委員會重開時與國聯作最後決戰、即已強硬態度進行萬全之準備、其在委員會重開時欲取方針有二、㈠完全蔑視國聯勸告和解之決議、㈡如不退出國聯、則模倣德國於去年軍縮會議所取態度、由日內瓦撤退全體代表團、不參加國聯審議中日問題之會議、

駐日英使訪內田

日電謂關於華北英僑安全

○東京十三日電通電、駐日英大使林德列昨午奉本國政府之命、訪內田外相、謂華北英僑甚多、如中日發生衝突、請盡力保護英僑生命財產、旋關於日內瓦方面之情勢、交換種種意見、零時半辭去、

◎東京十三日路透社電、據可恃消息、英大使林德萊奉命昨至外務省訪問外相內田、作友好談話、聞英大使以榆關中日衝突後時局嚴重、將礙及英國在華北之利益、故請日政府注意及之、

英報言論 似助日張目

因英僑關係僅望戰事勿延及平津

◎倫敦十二日路透社電、泰晤士報今日社論謂日軍最後目的、在奪取熱河、現無疑義、外人目前最注意者、爲戰事應限於一隅、而不可延及中國本部、日人所擬此後以山海關爲中立區域之計畫、未可厚非、但若戰事延至平津附近、則列強殆難始終緘默、屆時或將有以國聯爲中心之共同行動也云云

臨榆縣長 在海陽鎮辦公

◎天津十二日電、臨榆縣長李樹範失踪說不確、李十二日電省府、報告在海陽鎮設縣政府辦公、

政府電覆二代表

◎南京十三日中央社電、顏顧郭前曾有電請政府出兵收復山海關、此電已由外部轉呈政府、政府已有覆電、予以滿意之答復云、

現代女子的粧台上十有八九都置備着本藥房的……
明星花露香水
足見此品物質優而售價廉功力大而效用廣
特號一元二角半　大號六角　中號三角半　小號二角半
上海四馬路
中西大藥房發行
招請全國特約經理及代理處利益特廉函索即寄

圖畫時報 明日隨報附送
894

西青籃球 乙組錦標解決 52……25 約中連勝

雙喜臨門 哥哥大敗夏光 江灣一蹶不振投降暨南

晚星鬥敗

西青籃球、男子乙組賽於昨日結束、約中連勝晚星二次、得錦標冠軍、昨晚比賽相差甚遠、約中得五十二分、晚星僅二十五分、諒係錦標之戰、除此以外、尚有二場、甲組比賽、結果如後、

約中勝晚星 得乙組冠軍

約中與晚星之決賽、於九時開始、晚星初甚凶猛、連絡亦佳、後衛談冠雄、馬富先、記錄首開、繼之約中馬芳粹亦還他顏色、再戰十數回合、晚星仍聲勢洶洶、王季路胡兆琰各有所獲、遂以五比二佔先、此後球勢乂告轉移、約翰急起直追、大戰九分鐘、雙方互有上下、相差僅在一二分之間耳、往後晚星以來勢利害、攻擊漸感棘手、竟一無所得、而約翰周學賓與馬芳粹左右逢源、三三兩兩、晚星籃中屢客盈門、前半時未幾告終、二十九比十四、晚星失陷、

後半時中、約中乘勝後之餘威、再接再厲、更形活躍、兼之小飛將許文奎換下張元吉、晚星多一大害、未及十分鐘、約中已由二十九分而超過四十分、晚星雖屢次進攻、卒因對方防衛嚴嚴、雖距雷池一步、幸在還射中、連中數球、善强人意、結果五十二比二十五、晚星敗走麥城、

約中	犯	分	晚星	犯	分
張元吉	一	四	王季魯	〇	十二
許文奎	一	十二	孟顯俠	三	四
李明光	〇	〇	郭孝達	四	〇
周學賓	〇	十六	鄭顯林	一	四
馬芳粹	一	十四	李騰七	三	二
吳志毅	〇	〇	胡兆琰	二	〇
楊華新	一	四	談冠雄	一	四
楊賽鋼	一	〇			
南週春	一	二			
總結	五	五二	總結	十四	二五

上半時 約中二九 晚星十四
下半時 約中二三 晚星十一

約翰敗夏光

約翰以美妙之傳遞與合作、擊退夏光、甚爲易事、在前半時中、夏光幾無機擲球、狀極悽慘、然東實球之未曾出場、實影響不少、雖未戰保險勝利、諒獲分當不致有如此之遠也、結果六十四比二十九、約翰勝利、

約翰	犯	分	夏光	犯	分
袁慶銓	〇	[illegible]	歐陽旭	〇	三
誠晉星	〇	[illegible]	任寶星	一	十六
陳祥龍	一	十	魏佐綸	一	二
吳可良	三	四	關安	〇	二
吳幼宸	〇	〇	胡錫新	〇	二
鄭錫增	二	七	盧大沛	一	四
總結	六	六四	總結	三	二九

上半時 約翰三四 夏光九
下半時 約翰三十 夏光二十

暨南克江灣

暨南與江灣、當接觸之初、雙方屢成平勢、江灣態度强硬、十分鐘既過、戰勢漸見高下、暨南黃兆霖打靶甚準、風雲急轉、斯時江灣漸形疲軟、待收盤時、更一蹶不振、遂以四十五比十五失敗、

暨南	犯	分	江灣	犯	分
黃兆霖	二	十二	王昌達	一	六
許濟水	二	十二	馬驊四	三	二
張錦元	〇	七	張錦祥	〇	六
俞文彩	〇	四	鄭中覽	一	一
丁南珍	一	三	宋祖庭	二	一
尹貴仁	一	七			
總結	五	四五	總結	七	十五

上半時 暨南二八 江灣七
下半時 暨南一七 江灣八

冠軍 第一次 三十九對二十八 亞軍
約中 第二次 五十二對二十五 晚星

隊名	已賽	勝	負	得分	失分	百分率
約中	六	六	〇	一三一	九四	一.〇〇〇
晚星	六	六	〇	二三八	一〇六	一.〇〇〇
麥令乙	六	五	一	二七六	一三一	〇.八三三
樂寰	六	四	二	一九八	一四五	〇.六六六
晨鋼	六	四	二	二一八	一八二	〇.六六六
東吳	六	四	二	一八五	一五九	〇.六六六
朗船	五	三	二	一七一	一六三	〇.六〇〇
滬中	六	三	三	二六二	二一三	〇.五〇〇
西青	六	二	四	一七六	一七六	〇.三三三
鐵隊	六	二	四	一八四	二七三	〇.三三三
寶隊	五	一	四	一四一	二四一	〇.二〇〇
法院	六	一	五	一〇八	一六二	〇.一六六
初級	六	〇	六	七四	一五六	〇.〇〇〇
同文	六	〇	六	一〇九	三五六	〇.〇〇〇

海賊平天下定

滬江希望拼命出來!!!

海賊與滬江、今晚又相決於西青籃球房、按兩方戰績、各九勝一負、故目前形勢、均列第一、然一國豈有兩主並存之理、故今夕之戰、滬江須小心翼翼、如能打倒海賊、萬事皆休矣、回憶去年海賊曾與滬江作一度友誼比賽、結果滬江因人和地利、以二分佔先、若在西青會中、恐不易也、茲將今晚秩序列後、

麥令中對英海軍 四時半
敢死對也是 六時半
滬江對海賊 八時半
持志對南星 五時半
青光對暨南 七時半

甲組 滬江勁敵 是海賊……

隊名	已賽	勝	負	得分	失分	百分率
滬江	十一	十	一	六〇四	三五五	〇.九〇九
海賊	十一	十	一	五三九	二八五	〇.九〇九
暨南	十一	八	三	五五五	三三八	〇.七一七
麥令	十一	八	三	五〇九	三三〇	〇.七一七
約翰	十一	七	四	四二九	四〇八	〇.六二六
夏光	十一	六	五	四三八	四四二	〇.五四五
持志	十一	六	五	四二六	四一四	〇.五四五
青光	十一	五	六	四七五	四二五	〇.四五四
南星	十一	四	七	三九九	三九六	〇.三六四
敢死	十	三	七	四三六	三九三	〇.三〇〇
也是	十一	三	八	三五九	三六四	〇.二七二
江灣	十一	一	十	三〇〇	五八三	〇.〇九〇
英海軍	十一	〇	十一	二八一	五二七	〇.〇〇〇

泰康食品公司 大減價 買一送一

美術果醬 國產餅乾 罐頭食品 各色糖果 湖州桂花 年糕 陳皮梅果

總店・南京路五福弄對過 第五店・南京路石路東 第六店・小東門外大街

CHINESE OPTICAL COMPANY 精益 OPTOMETRISTS & OPTICIANS
戴眼鏡爲目光計 請戴精益眼鏡
驗光準確 儀器精良
品質高尚 價格公平
總公司南京路抛球場 分公司南京路五福弄 精益眼鏡公司謹啟

● 奉贈小兒病療書 ●

上海洋服公司 特聘專門技師精心設計定價克廉 北四川路老靶子路轉角 電話四一七二五

天雨雪 雪阻球

今天中華西聯五場均改期 明日中日國際試賽照常

西聯

足球會、今日除優遊西人及東華法商之甲組聯賽、早因與高塔杯決賽而改期外、原定之暨南對西人之甲組賽及星光對意倉之字林杯重賽、均因雪延期、明日（星期日）之比賽、是否舉行、須待西聯今晨開會決定、但在棒球場交鋒之埠際隊試賽、除事實上場地不能適用外、決不改期、

中華

足球、今日棒球場、本有復旦對知行、申報對太平兩中華會比賽、因沛日瑞雲、場地不能適用、今日足球賽一律展期

乙組冠軍約中隊 自右至左（前排）陳寶堂・周學賓・馬芳粹・（後排）張錦銘（隊長）・賓調春・楊元青・李明光・許文奎・南週春・吳志毅未攝入、

華南四大學準備出席全國與遠東

擬選選手來北上作田徑賽 已分函華北華東兩區聯絡

華南區四大學運動大會、爲挑選健兒準備本年夏令北上、與華北及華東選手作田徑比賽、現該會已分函華北區許民、及華東區沈嗣良籌備組織、開將來再挑選成績優良者、應付全國運動會及明年遠東運動會之準備云、

上海籃球甲組

二十日開始角逐 乙組前二早二天

上海籃球乙組一二三部、定十七日起開始比賽、甲組定二十日開賽、茲悉該會書記處通告、球隊註册單之未繳者、應從速辦理、曾在乙組四五六七各隊註册之球員、不得再註册甲組或乙組之前三部、關於此事、各隊管理應負其責、可於日內向該處聲明取消更正、否則一經查出、除將比賽作棄權論外、並須受處罰、依照本屆新規則、球衣前後、須備同樣之號數、未製者可從速趕辦、乙組前三部及甲組之球員證、可往該會書記處領取、自十七日起、乙組後四部球員證、即不適用、

上海籃球

棄權何多

六場有三場

□火烽勝公餘

火烽	犯	分	公餘	犯	分
盧宗安	〇	九	楊壽嗣	一	二
蔡開敏	〇	六	曹衛方	二	八
朱寶璇	〇	三	沈維心	一	二
葉景根	〇	十二	李述慶	一	〇
岑麗庭	〇	二	錢普元	一	一
蔡和方	三	〇	孫濤	一	〇
熊育琳	一	三	共	六	十三
共	四	三五			

□火星勝樂光

火星	犯	分	樂光	犯	分
薛讀鍾	一	六	馬長華	一	〇
周邦俊	一	七	李滄明	〇	〇
許聖榮	〇	六	李伯益	一	四
周郁文	二	四	戴元龍	一	六
顧□生	〇	〇	郭耀之	一	七
鄺封	四	四	鍾計	三	七

上半時 火星十八 樂光七 下半時 火星十二 樂光十三

□平平勝郵務

平平	犯	分	郵務	犯	分
鍾麟根	〇	三	張洪堂	〇	六
徐立基	〇	〇	鄭和龍	〇	九
劉發興	一	六	應守禮	〇	四
盧錦海	四	〇	楊石麟	二	三
邱碩云	三	四	吳雁賓	一	五
共	八	三三	共	三	二七

上半時 平平十四 郵務十八 下半時 平平十九 郵務九

滬光勝南方 二對〇 南方棄權
鐵部勝虹東 二對〇 虹東棄權
珠江勝虹踰 二對〇 虹東棄權

今晚五場

中國籃球會 新陽乙五 五時半 中國際
方斜對紗務乙大 六時廿分 王亦樵
南東對虹東乙六 七時十分 瞿鴻仁
虹東對東青乙五 八時正 周家騏
三一對星光乙四 九時廿分 邵樂平

中青籃球

□十二日結果

冰天凍地、大雪紛飛、中青籃賽健兒、仍拘管未北烈十抗敵的精神、在中青健身房作殊勝之交鋒、今晚秩序亦照常舉行、茲將前日結果及今晚秩序列後、

湘園勝鐵醫 四九比二〇
青中勝模中 一〇六比六
健美勝友德 二比〇 棄權
青陵勝火烽 三八比二二

□今晚秩序

職業—清友 林澤庭 五時半
南南—博愛 倪孝本 六時半
約翰—男青 孫希綱 七時半
友愛—天行 唐靜庭 八時半

中央各機關公餘籃球

鐵部冠軍

首都中央各機關公餘籃球聯合會舉辦之第一屆籃球錦標比賽、因國民政府對市政府一場、兩隊皆棄權不賽、並列第二、全部乃告結束、錦

青天足球隊成立

海上愛國界同人、孫孝爨、沈嗣洲等、爲集合同志組織之青天足球隊、已於日前舉行成立會、并於下星期與各隊作友誼比賽、

汪精衛宣言

(接第六版)

自九一八以來、國聯對於東北事件、所有決議、日本置若罔聞、中國政府及人民一面極憤日本之橫蠻無理、一面對於國聯之優柔不斷、不能不十分繫念、自一二八事件後、全國憤怒、更達於極點、十九路軍奮勇抵抗於淞滬、全國風起雲湧以從之、然其遵守國聯規約、確保世界和平之志、依然不改、故於一面極力抵抗之際、仍一面歡迎國聯調查團之來臨、以期得公道與和平之解決、國聯調查團報告書發表後、對於日本之無理侵略、滿洲偽組織之傀儡行動、闡發遺蘊、真相既明、公論遂定、中國政府及人民雖對於報告書所擬辦法、不無意見異同、致憾於辦理雖明、而制裁之力仍薄弱、然亦無不願接受其大體意見而開誠商量、而日本逆施、日以加甚、明知對之毋悍然不顧、倒行十九委員會將於一月十六日開會、而竟於一月二日聚海陸空軍之力、毀山海關、重挑戰釁、此舉不但使中國政府及人民深知日本決無覺悟之時、非竭其全力與之爲殊死戰、決無以自拔於危亡、同時並使中國政府及人民對於國聯之能否履行盟約、確保世界和平、認爲已

至於最後之界線

確定有效之辦法於此時、尚不能之、則中國政府及人民向來所持交涉與抵抗並行之方針、將自覺其不能繼續、質言之、即所謂交涉將至於全然絕望也、抑此不獨關係於中國之危急存亡而已、即國聯自身存亡之價值、亦在繫於是、國聯基於維持世界和平之目的、而發生存在、今若對於中日兩會員國之爭端、不能爲公正之判斷、與有效之處置、則原來之目的既已違反、且此後若有効尤者、未知何以制之、是和平之理想、已成泡影、而後此戰禍、正無窮也、中國向爲愛好和平之民族、日本宣傳中國人民抵制日貨之舉、此係日本之侵略中國使然、日本不求其所以然、而但欲中國政府強制人民、此消極的愛國之舉動、甚且指此可悲的愛國之舉動爲擾害和平、尤甚者日擴大宣傳、謂中國國民黨之民族主義、爲危害世界和平、殊不知中國國民黨之民族主義、其意義內容、具見於總理孫先生民族主義講義中、乃基於博愛平等之理想、勗中國民族努力担負文明國民應盡義務、以斯享受文明國民應得之權利、以中國之自由平等爲基點、以世界大同爲究竟、正有裨益於世界和平者、何危害之有、惟吾人不能不鄭重聲明者、中國固愛和平、然所愛者爲正義之和平、公道之和平、若欲

以暴力迫害中國

使陷於屈服之深淵、則吾國民族不能不爲正義之和平與公道之和平而不斷的奮鬪也、日本方面之宣傳、謂中國無組織、無現代國家所具備之能力、吾人對此等誣蟣、多不能承認、即有一二近似者、吾人並不諱言、且吾人現在正努力以改善之矣、惟吾人尚不能無言者、數十年來、中國進步遲滯、其最重要之原因爲何、非日本阻礙之力乎、中國艱難獲得之進步、每爲日本以暴力摧毀之、務使之夭折而後已、去歲一二八之役、淞滬一帶中國所組織之文化機關、如大學、如圖書館、如經濟機關如紗廠、如各新興工業、莫不爲日本之飛機炸彈毀壞幾盡、此等建設物、既非軍事設備、而日本飛機之投擲炸彈、顯然目的有所專注、而非無意波及者、日本不欲中國自進於現代國家之完善區域、繼之以暴力摧毀、其確證如此、毒口中傷、中國有四千餘年之歷史、爲東洋文化之植幹、其一切風俗與西洋文化不能盡同、中國固努力以期模仿西洋文化之長、然於其固有之文化、不能一概拋棄、故所謂

現代國家之標準

將來或須再行估定、若[illegible]一一爲西洋現代國所有而中國尚闕如者、即以之指證爲中國無現代國家資格、非篤論也、姑不具論、以中國有如此悠久之歷史、蓋以土地之廣、人民之衆、一旦斷絕於世界和平之維持、恐其全心力以與日本爲長期之奮鬪、處處抵抗、人人抵抗、中國之犧牲固大、而其精神上物質上所受於世界者、其影響之大、亦不待言、況殺機一開、又豈限於中日兩國乎、此不能不望主持世界和平之機、及主持世界之輿論代表者注意及之也、

監察院調查故宮古物案報告（續）

三 其他院務

故宮院務、頗不整飭、工作人員、亦感不力、故難償此局、不精神散漫、困難之秋、而院內事業、尚未日有進展、如修飾宮殿、粉墨房屋、增刊印物、以顧發行、此則不能不謂該院當局之猶豫也、有關處理不善、以致外間人言嘖嘖者、其一、即私造院中帳目、據該院前會計科職員秦漢功言、該院曾於本年三月間、在院外之太高殿地方、私將該院帳簿燒燬完全改造、蓋此事雖經該院會計科長解釋、謂係補造決算、非改造帳目、然有改造、亦必前會計科之過、非現在之帳、（內前會計科員爲某不僅簿記、倘不查過、不能辨錯）然又一、即該院院長之嗜好古玩、該院之用人失當、則辨無可辭矣、入嗜好、他人同不應干涉、但身爲故宮博物院之長、則問題將由已身東、以避嫌疑、乃該院院長易仍時常出入於北平古物之市、實實古物、（河北省政府主席于學忠、曾對和生言、有一次某王府拍賣古物、被親見易院長在場買賣古物、並且聲明其語云）日於其江灣私宅被焚之後、每對人揚言、損失舊藏古玩數十萬元、（人言該院長家非富有、何來此鉅額古董）、然非專存顧弊、然其不避嫌疑、則係事實、此

四 查後意見

故宮院務之大略也、調查故宮博物院及其所有關係以後、覺有意見數點、述之如下、（一）宜統一保管北平各機關古物之權、除故宮博物院外、尚有古物陳列所、歷史博物館、頤和園古物保管處等各項機關、性質既屬相同、地點又在一市、然以所屬機關不同、（故宮屬國民政府、古物陳列所則屬內政部、歷史博物館屬中央研究院、頤和園屬北平市政府、爲仁堂又屬北平研究院）、而辦法各異、分劃太多、似宜設一機關、統一保管、不但可謀節省、更可技術整理、即經費人才、亦可節省不少矣、（二）宜減少職員、查故宮現在組織、雖除設博物院以執行事務外、尚有理事會及監督會、此種職員、所有理事、大多屬國要人、（要人事務萬忙、日數處四方）、故實行東平監督者甚少、而近年北平之文化機關、如果國體、反鮮有人多加其中、於是故宮實際情形、只有故宮少數人知悉、此外外間對於故宮疑傳之多、未始非內不能具中實象之故也、如果能使北平文化機關如各大學各研究所各調查所等、民衆團體如自治籌備處商會農會等、皆有代表參加監督、不僅可以防止舞弊、而且可以減少流言矣、

何柱國戰壕中對兵士訓話

美國影片公司收音

◎秦皇島十三日路透社電、何柱國今日在前線戰壕對兵士訓話、路透特派員在側、其所發之訓話、由美國某影片公司收入留音機、何司令略謂日本不以逐漸征服中國爲滿足、今竟以滅絕中國民族爲目的、故吾人唯一出路、在以全力禦敵耳、吾人與之存亡、此次日本無端攻我榆關、吾人力拒之、日方知我抱寧死不退讓之志、當可拋棄其侵熱之計劃云、何又謂九門口一役、華兵死十人、馬隊二十匹、榆關既失、九門口無扼守之必要、因此理由、華兵稍予抵拒後、即退往後方、現軍現有陣地、較榆關易守、因非海上軍艦砲火所可及也、何之參謀長告路透特派員、每日軍糧爲一斤中麵粉、一、菸卷、月餉自十元至十五元不等、按期發放、即榆關發生以前、亦不拖欠軍餉云、北平各愛國團體代表昨抵前敵分散衣食等慰勞物、此後津滬等慰勞團亦將接踵而來、

運河冰凍

◎揚州十三日電、江北運河金灣界溝等處十三日冰凍、

促邵元冲返京

◎南京十三日電、立法院副院長邵元冲、前因事赴滬、迄未回京、現林蔣皆已先後函電促早日返京、

內部請速建設西康省

◎南京十三日電、內政部十三日呈行政院、請速建設西康省、

蒙王返平

◎南京十三日電、內蒙錫林郭勒盟德親王、暨德克吉珂伯庫巴圖爾及隨員等一行十餘人、十三日晚七時乘平浦車返平、

劉文輝辭川主席電

◎南京十三日電、川主席劉文輝陽（七日）電呈府院、請辭主席兼職、中有鷲力不辭、兩主川政、然有心圖治、無力爲功、懇辭兼職、俾得專力治軍、爲國效命等語、

津寶成紗廠罷工

◎天津十三日電、寶成紗廠、藉口營業虧累、不發花紅、工人反對、十二日下午罷工、市黨部十二日調解無結果、

日商積極謀恢復長江航線

◎漢口十三日電、日航商積極恢復長江航線、除沿漢有襄陽等三輪行駛外、並加一輪、又以信陽輪航行漢宜一段、雲江航行漢湘、惟宜渝線未恢復、正在準備中、

陳漢光由瓊解共首赴廣州

◎香港十三日電、陳漢光十二日由瓊親解僞蘇政府主席陳駿、僞師長王文宇乘海維艦回省、十八日可到、

京抗日會 限期登記仇貨

◎南京十三日中央社電、首都各界抗日會、十三日函各業同業公會、轉飭所屬會員、於十七日前到會領表、登記仇貨、逾期會出、除將仇貨沒收外、處以十倍至二十倍之罰金、並以嚴厲手段對付、

東北郵件完全停頓
大黑河綏芬兩處亦撤

東北三省郵務、自去年爲俄[illegible]封持、即實使封鎖、所有郵務員工、亦悉數入關、惟黑龍江省之大黑河、與吉林省綏芬兩處、因毗連俄境、交通較便、又在義軍轄區以內、故尚能照常通郵、詎以黑河蘇馮兩部退俄、黑省邊區淪陷、致大黑河郵局、[illegible]受壓迫、郵務總局、乃電令裁撤、將員工調回、最近吉林省之杜所部義軍亦退俄境、致綏芬郵局、亦感同樣痛苦、因亦電令裁撤、新聲社記者、昨訪郵務管理局郵務長、詢以經過情形、據答大黑河綏芬兩處、均爲二等郵局、大黑河局轄有支局七處、綏芬局轄有支局十八處、滬上停收大黑河郵件、已有廿日、停收綏芬郵件、亦逾一星期、關於調回員工之行蹤、大黑河局尚無復電、綏芬局員工、已得來電報告、均已離局啓程南下矣、

◎南京十三日電、交部令郵政總局、暫時解除東省郵局對外所訂合同、

首都回教會 追悼安德馨

◎南京十三日電、首都回教公會、以安德馨營長在榆殉國、決定期召集教友、舉行追悼會、

英使藍溥森到港
英使署參贊由平南來

◎香港十三日路透電、英國駐華藍公使、昨晨抵此、現寓港督署內、將往游廣州等處、然後赴北平、(又電)英使藍溥森爵士、星期日晨將由此赴廣州、

◎北平十三日路透社電、英使署參贊應格爾今日午後南下、將於國聯開會期內駐京、然後赴滬會晤由英返任之藍公使、

北平十五人被捕

◎北平十三日電、十二日各團體代表于開一尹分往逍天林子開誠等十六人、在北大開會、當場十五人被捕、僅商學院代表一人脫逃、聞因發現某項文字、又聞被捕十五人中、有年僅十二三歲之中學生數人、十三日均解公安局、

◎北平十三日路透電、北大學生昨晚開會議時、警察涖場拘去七人、內有女生兩人、現暫加羈禁、而此間血魂團因有許多學生深恐日軍攻入、紛紛離平、斥爲無恥、謂若人人如是、則日軍可安步而入、血魂團現揚言擬以對待賣國賊之手段對待此輩學生、故一般學生現處於進退維谷之中、

林國賡抵廈

◎廈門十三日電、林國賡十三日晨抵廈、林談、歸來僅任要港司令、外傳將設廈門警備司令不實、原遣廈海軍警備司令部撤銷、陸戰隊並非全部調京、僅調一營會操、

◎廈門十三日電、政訊、許友超任廈市長、十三日提省府會議、可通過、

中俄不侵約 簽定說不確

◎南京十三日中央社電、日方盛傳中俄不侵約已簽定說、不確、顏惠慶與李維諾夫雖曾一度談及、雙方均有簽訂之意、但若竟謂業已簽訂、未免傳之過早、李維諾夫現在莫斯科、日內瓦方面現無續商之機、俟顏赴俄就大使後、雙方可望同意簽訂、至中俄商約、屆時亦將議訂、並不以舊約爲議訂基礎、

要塞試砲 日艦阻我說不確

◎南京十三日中央社電、京滬各報、十二日載長江日艦阻我要塞試砲、據關係機關確息、絕非事實、查六日在鎮將近警戒線時、我湖檢閱炮台、晨十時許、有日艦二艘、自京開滬、準艦即以旗語令其停止、湖準艦長並登日艦、告以原因、該日艦即停在警戒線外、至午始撤禁開行、並無阻我試砲之事云、

柯立芝遺產 悉歸夫人

◎麻州勞桑浦頓十二日路透社電、已故前總統柯立芝之遺囑、已於今日發表、所有動產與不動產全歸其夫人所有、其產業約值美金五十萬元、

布后生女
民衆失望

◎蘇非亞十三日國民社電、今晨布京聞王后產女消息、皆爲失望、蓋民衆皆禱望王后生子、俾王祚有繼、夜間衆聞王后召醫入宮、紛集宮外、冀早獲喜報、上午十時砲聲隆起、蓋報告后已分娩、於是衆大歡忭、迨砲聲至二十一響突告沉寂、於是懽顏頓呈懊喪之象、蓋豫定生子鳴砲一百另一響、生女則二十一響也、

日警所逮捕 某顯官長子

◎東京十三日日聯社電、警視廳當局現正大活動、檢舉某重大事件之關係人物、已於去年底極秘密逮捕政府某顯官之長子○○○(現年二十六歲)在市內某所嚴重究辦中、

美總統胡佛 否決菲島獨立案
主張在十五年或二十年後

◎華盛頓十三日國民社電、美國胡佛總統於否決菲島獨立案之咨文內、除述否決理由外、復提出本人計劃、主張應俟菲島召集公民大會後准許其獨立、而該會召集之期、當俟諸十五年或二十年後、在此準備時期、應先擴張現行內閣制減少美國所保留之權力、並立即限制菲島移民、以保護美國勞工、又在召集公民大會前、美菲應訂立協定、仿照古巴前例、商定彼此商務優先權利、但其範圍、當比古巴爲廣大、又美國在菲人召集公民大會前、亦應明白聲明是否將完全撤回在菲海陸軍根據地、是否將取銷所負維持菲島獨立之道德上及其他責任、但在目前、此種必要之最後步驟、美國與菲人均不能決定云、

販土案 范國瑞上訴解蘇

國府參軍處職員范國瑞、丁役任仲坤、藉國府專車、假借參軍長名義、販運煙土、轟動全國、范任經國府科長蕭芹檢舉、送江寗地院、判決范徒刑一年、罰金三千元、任徒刑六月、罰金一千五百元、任已服判、范不服、上訴蘇高院、昨(十二日)下午三時、由江寗地院派警押解來蘇、由高院檢察處偵審發押、定期審理、

蘇州 梅蘭芳等義務戲開演

名伶梅蘭芳博士、及馬連良金少山等、此次因應蘇州公益慈善籌款會之請、來蘇演劇、梅等於十二日下午六時抵蘇、馬連良等則於十三日晨一時抵蘇、蘇州各界、熱烈歡迎招待、梅等住鐵路飯店、而上海聞人黃金榮、亦於十三日下午○時廿分抵蘇、梅即於是夜在北局大戲院開演、劇目爲梅蘭芳「蘇三起解」名票友[illegible]志翔「落馬湖」梅蘭芳馬連良金少山「法門寺」又與縣長鄒競、公安局長[illegible]、因梅熱心公益、故昨午公讌梅等於丁家巷私宅、

松江 預審綁刦犯

[illegible]十字頭[illegible]王國清被綁出險等情、迭誌本報、茲[illegible]少雲林永泉兩綁匪、經范[illegible]忠[illegible]後、在松江東門外明三圖某姓屋內[illegible]後、親自提訊、[illegible]師供、四十歲、金山呂巷人、舊曆十一月廿九日、在秀野橋附近茶館內、與林永泉相遇、經人引薦、用船去綁刦的、我們一共七人、有長短槍四枝、除綁王國清外、並搶得洋一百四十八元、棉被三條、衣服二十餘件、帶至小營盤地方分贓、我得三十元、林得十元、餘平均分派、林匪供略同、提由承審員解赴司令部、轉解松江縣法院訊辦、

常州 鹽警吳萬富被人鎗殺

第十八區大[illegible]鄉鹽警吳萬富、年三十餘、向在本地緝私船當鹽警、前十日晚出外、被人槍殺斃命、棄屍官莊墳地方、十一日晨、其母聞訊、趕往探視、確係其子屍身、即報告鄉長、轉報十八區公所、十三日到縣法院報案、定今晨下鄉相驗、

嘉興 嚴寒大雪積厚二寸

嘉興自(十一)晚十時起降雪、至次日午間停止、北風緊逼、寒冷異常、下午四時、續又降、今日(十三)天明、四望皆白、積厚二寸、而雪仍不止、冷度較昨日更甚、

盜刦快班船 損失千餘元

行駛平湖、硤石間之阿[illegible]快班航船、十二日行至王店南蓮花橋、有乘客兩人下船、迨至三官堂地方、復有兩人、在岸上喝令泊船、同時先來之兩客、即出手槍恐嚇、接應岸上兩人下船後、即開始搶刦、船上所帶幔洋數百元、及船內客人所有七八百元、皮袍二件、衣包數個、均被刦去、臨走並放槍示威、

桐鄉 盜刦米船 抵抗獲一盜

十二日下午一時許、[illegible]院高[illegible]鹽米行裝米船、載米六十[illegible]石赴硤石、駛至距王店車站橋約五里許、突遇盜匪、躍上米船搜刦、船主與搖船人、奮勇與匪掙扎、結果被刦去米三石、餘無損失、並擒獲一盜、事後、船主奔報王店水警第六隊、請求追緝逸匪、傳匪一名、亦解送該縣法辦、

杭州 富陽縣府失竊 邀請圓光

富陽縣長徐鶴信、去年十二月終、存有未解省款四千餘元、藏於縣長房內鐵箱中、縣長則乘元旦休假、[illegible]遊杭、忽於二日晨、接富陽縣政府長途電話、謂縣長房內鐵箱中之鈔洋四千餘元竊、縣長聞訊後、即趕赴富陽、抵縣後、兩次邀紳、向縣政府附近之居民房內、搜查無着、一面下令縣政府人員、出入均須加以搜查、并傳集全府公役嚴加鞫訊、[illegible]無線索可尋、故特於昨(十三)日派人來杭、謁[illegible]圓光、以求水落石出云、

最新良藥善治咳嗽傷風哮喘氣管支炎喉胸等疾韋廉士醫生藥局新出嗽藥與衆不同

韋廉士吸入止咳片

韋廉士醫生藥局久以韋廉士醫生紅色補丸清導丸嬰孩自己藥片如意膏四種良藥馳名於世茲經慎重之研究悠久之試驗又出一種治療呼吸器病良藥足與其他四種並駕齊驅者韋廉士吸入止咳片是也此片爲韋廉士醫生藥局之出品已足證明其純潔靈驗之可靠然不特此也其治療原則且與衆不同蓋舊式咳藥藥水或藥丸吞嚥入胃與呼吸器接觸之機會絕少惟韋廉士吸入止咳片噙于口中緩緩溶化發出芬香而具有偉大滅菌治疾之氣體隨呼吸循環呼吸器如此不與胃部接觸而與病源所在地接觸是即治療咳嗽以及肺胸氣管各疾之無上良藥

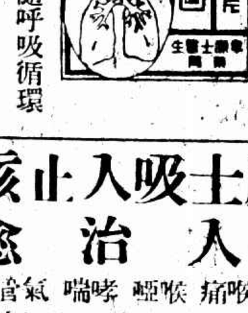

請用 韋廉士吸入止咳片 吸入治愈

咳嗽 傷風 喉痛 喉啞 哮喘 氣管支炎

呼吸困難以及其他胸喉等患

大條縮○六二五 美銀縮十七磅音

◎倫敦十三日路透電、今日此間大條銀價微縮、近期十六便士八七五、較昨日縮○六二五、遠期十六便士九八七五、亦縮○六二五、今日午後三時倫敦紐約匯價、英金一磅合美金三元三角四分二七五、美金一元合英金五先令十一便士七七六、

◎紐約十三日路透社電、今日一月份銀市開盤價二五・二五、較昨日收盤價縮十七磅音、

標金續見上漲
全日僅三兩八錢高低 開收相差祇二錢

昨金市尚屬穩健、殊少波折、前後市僅三兩餘、[illegible]各方買賣頗少、蓋檢期在即、目前又以過近新年之關係也、然人心尚好、初即見漲、二兩八錢、英升美降、據聞銀市尚穩、英銀反跌、且雖係似形反覆、市面另見小十六分之一、美銀未能超越、而止、[illegible]一二五、[illegible]續回挫、銀行又吸進期貨、且略有抛售、價格仍能托住、結果較前日收盤微漲、(本日後市益形堅利)、上蒲開收盤均差祇二錢、惟始終鮮少、統日成交不過三萬條之譜云、本月檢期、多空兩方各以壁壘、明日或將預開、茲將全日詳況如後、[illegible]

□金業交易所 [illegible]

□物品交易所 [illegible]

□銀樓飾金 [illegible]

上海匯市 繼續帶緊

[illegible]

洋厘平疲
銅元縣短六千文 銀拆仍掛二分

[illegible]

匯兌英升美降 上落甚微
銀價英縮美縮 期銀續小

[illegible]

□海外銀市電訊 [illegible]

□銀行匯票市面 [illegible]

棉市較定

[illegible]

□華商證券交易所 [illegible]

□物品證券交易所 [illegible]

債市因套利回漲
金融界續有套利 行市乃逐漸盤上

[illegible]

◎北平公債市 [illegible]

紐約股市微跌

美東銀公司報告、週四紐約股市、午前曾續趨強勢、嗣因麥價再跌、股市亦連帶受挫、結果較上日大致微有損失、但價值數十元之股票、亦鮮有跌至一元者、市場內容、有一部分交易商、在一週前站在買方者、昨頗傾向拋賣、因此股市之最近趨勢、殊難臆測、但若無特殊消息、則亦不致有大上落耳、附道瓊斯指數如左、

	一月十二日	比上日
實業	六三・〇九	跌〇・七二
鐵道	二九・八九	跌〇・四四
公用	二八・八二	跌〇・二三
債券	八〇・六三	漲〇・一六

附本埠商業證券指數 一月十三日 一二〇・五七 跌〇・二四

粉麥反動回跌
外電續小 多頭了結

[illegible]

□麵粉交易所 [illegible]

□華商紗布交易所 [illegible]

紗市略堅

[illegible]

□米市 [illegible]

▲內海口船期 [illegible]

▲外洋各口船期 [illegible]